

2019년 경마 시행계획

2018. 12.

한 국 마 사 회

경마산업 인권존중헌장

우리는 경마의 공정한 시행과 말산업 육성을 통해 축산 발전에 이바지 하고 국민의 여가선용과 복지 증진을 위해 노력하는 경마관계자로서, 인간의 존엄과 가치 존중을 적극 실천하여 사회적 책임을 다하고, 이해관계자들과 더불어 지속가능한 발전을 추구해 나간다.

이를 위해 우리의 가치판단과 지켜야할 행동의 기준으로 다음 '경마산업 인권존중헌장'을 제정·선포하고 그 실천을 다짐한다.

- 하나** 우리는 세계인권선언 등 국제 인권기준과 규범을 존중하고 지지 한다.
- 하나** 우리는 종교·성별·인종·학력·지역·장애 등을 이유로 차별하지 않는다.
- 하나** 우리는 폭언, 폭행, 협박 등 부당하고 강압적인 어떠한 형태의 인권 침해 행위도 허용하지 않는다.
- 하나** 우리는 신체·정신적으로 안전하고 건강한 근로환경 조성을 통해 경마산업안전과 보건 증진을 위해 함께 노력한다.
- 하나** 우리는 동물 학대를 방지하고 복지증진에 힘쓰며 동물보호 관련 법규를 준수한다.
- 하나** 우리는 인권이 존중되는 경마산업의 지속적인 발전과 관계자들의 상생을 위해 서로 지원·협력한다.
- 하나** 우리는 인권존중 이념을 일상적으로 실천하고 경마산업의 문화와 전통으로 정착시킨다.

'차별없는 경마산업, 차이가 아름다운 인권존중'

2018. 7. 12.

경마산업관계자 일동

경마인 윤리강령

우리는 경마인으로서 긍지와 사명감을 가지고 21세기 국민의 여가문화를 이끄는 주역으로서 공정하고 건전한 경마를 시행하여 국민의 여가 선용을 도모하고, 올바른 경마문화의 창달을 통하여 국가 사회 발전과 인류공영에 이바지할 것을 다짐하면서 우리 모두의 뜻을 모아 경마인이 지켜야 할 윤리 강령을 제정한다.

1. **(사 명)** 우리는 국가로부터 경마시행권을 위임받은 공인으로서 경마시행의 국가적 목적을 바르게 인식하여 국민으로부터 신뢰와 사랑을 받는 경마로 발전·정착시키는 데 앞장선다.
2. **(공정성)** 우리는 경마의 생명이 바로 공정성에 있음을 명심하고 부정 경마 요인을 스스로 찾아내어 없애고 공정경마 구현에 최선을 다한다.
3. **(고객제일주의)** 우리는 고객이 없으면 경마도 없다는 점을 명심하여 고객을 최우선으로 생각하는 봉사 자세를 생활화한다.
4. **(품위유지)** 우리는 경마인으로서 명예와 긍지를 가지고 품위를 유지하며 예의에 어긋나는 언행을 삼간다.
5. **(청렴성)** 우리는 업무와 관련하여 부당한 이득을 얻거나 영향력을 행사하지 아니하며 솔선하여 청렴하고 건전한 생활을 한다.
6. **(준법·창의)** 우리는 법령 및 제 규정을 준수하고 능동적인 자세와 창의적인 노력으로 맡은 바 소임을 다함으로써 한국경마의 발전에 공헌한다.
7. **(화합·협동)** 우리는 애마정신을 가슴 깊이 간직하고 상호 화합과 협동을 바탕으로 경마가 원활하게 시행될 수 있도록 적극 노력한다.
8. **(경마문화 창달)** 우리는 경마의 건전한 보급과 확산을 통하여 선진 경마 문화를 창달하고 전통 마문화 유산을 계승 발전시킨다.

〈 목 차 〉

I. 기본방향	1
II. 2019년도 주요 개선사항	2
III. 2019년도 경마 시행지표	6
IV. 경마 시행체계	10
1. 운영 기본방향	10
2. 경주 편성	11
3. 경주거리 운영	12
4. 부담중량 종류 및 운영	12
5. 기수 부담중량 감량	17
6. 레이팅 시스템 세부 운영기준	17
V. 2019년 경마시행 세부계획	21
1. 경주마 운영지표	21
2. 조건별 경주계획	22
3. 기타 정책목적 달성을 위한 특화경주	26
4. 대상·특별경주 계획	28
VI. 경주편성	44
1. 경주편성 체계도	44
2. 출전등록	45
3. 출전신청	48
4. 출전마 확정	50
5. 기승기수의 선정	57
VII. 경마상금 운영	58
1. 경마상금 기본체계	58
2. 상금의 종류	58
3. 경마상금 지급개요	59
4. 경마상금 세부 지급기준	60
VIII. 일반사항	67
1. 훈련심사	67
2. 출전신청 전 마체검사	69
3. 출전마 출전준비	70
4. 경주마 편자	70
5. 등번호판 운영	70
6. 경주 중 사용 장구	71
7. 경주일 기승기수의 심의대기	71
8. 경주마의 출전 제한	72
9. 비상대책위원회 운영	72
10. 경주취소 시 보전	74
11. 한국경주분류위원회 운영	75
12. 오픈경주 관련사항	76
13. 공동 우승마의 시상기준	77
14. 우수경주마 은퇴등급 선정	77
15. 경주진행 흐름도	78
IX. 시행시기	79
<첨부자료 #1~16>	80

I. 기본 방향

1. 경주마의 안정적 수급 및 편성을 통한 경마상품의 품질 제고

- ☐ 경매거래 활성화 및 후기육성 내실화, 산지별 경주마 수급 불균형 해소 등을 통해 국내 경주마의 지속적인 능력 향상 도모
- ☐ 시기별 탄력적인 경주수 운영, 경주편성 시스템 개선을 통한 다두수 출전 경주 확대로 경주 관람의 흥미도 제고
- ☐ 경마팬·경마관계자 등과의 활발한 소통을 통해 경마제도 개선에 대한 실효성 확보 및 상생의 경마시행환경 조성
- ☐ 경쟁성과 안정성이 조화된 경마제도 운영을 통해 경마상품의 품질 제고 및 경마시행의 안정성 확보

2. 우수마 선발 경주체계 고도화를 통한 산업의 지속성 강화

- ☐ 오픈경주 지속 확대, 경마장 간 교류 활성화, 외국인 인력 확대 운영 등을 통해 한국 경마 수준의 상향 평준화 도모
- ☐ 조건별 최우수마를 선발하는 시리즈경주 체계 개편, 정책목적 달성을 위한 특별경주 신설 등 우수마 선발·발굴체계 강화
- ☐ 국내 우수 경주마의 생산 환류 촉진을 통해 경마의 본래적 가치 구현 및 산업으로서 경마의 가치 확장

3. 한국경마의 국제경쟁력 강화 및 국제스포츠로서의 위상 제고

- ☐ 코리아컵(G I) 및 코리아 스프린트(G I)의 국제 격(International GIII) 획득을 통해 한국경마의 국제위상 제고 및 Part I 진입 토대 마련
- ☐ 국제기준에 부합하는 체계적인 대상경주 품질 관리를 통해 국내 대상경주의 지속적인 국제 경주 격(格) 상향 토대 마련
- ☐ 국내 대상경주(출전마 선발전)와 국제경주(본선)의 연계성 강화 및 국내마의 해외원정 확대 등을 통해 스포츠로서의 경마인식 강화

II. 주요 제도개선 사항

1. 국산마 경쟁력 제고를 위한 우대정책 확대

□ 경매거래마 우대 강화

○ 경매마 특별경주 추가 신설 : 서울 1R (3세 이상)

* 기존 경매마 한정 대상·특별경주(문화일보배, GC트로피) 지속 시행

○ 경매마 일반경주 : 연령조건 세분화 및 상금 우대

구 분	대상등급	순위상금	시행규모
경매마 2세 한정	5~6등급	4천~6천만원	경마장별 5~6개 경주 내외
경매마 3세 한정	5~6등급	4천~6천만원	
	4등급	7천 5백만원	

□ 국산마 후기육성 양적·질적 수준 제고

○ 국산 저연령마(신마·미승리마) 경주 지속 확대

- 전체경주의 12% 수준으로 확대 ('18년 대비 14% 증가)

* '18년) 서울 120R, 부경 85R → '19년) 서울 135R, 부경 98R

** 신마·미승리마경주는 '21년까지 전체경주의 15% 수준으로 확대 예정

○ 우수 국산 신마 육성 및 발굴 시스템 고도화

- 브리즈업경매 참여마 한정경주 신설 및 직상위등급 상금 지급

* 브리즈업경매 본기록 보유마로서 해당경매에서의 낙찰여부 무관

- 브리즈업경매 낙찰마 특별경주 및 한정경주 정례 시행

□ 우수 국산마의 생산환류 체계 활성화

○ 국산 암말 경쟁력 강화 및 우수 암말 발굴 기회 확대

- 국산 3세 암말 특별경주 신설 : 2R (상반기, 서울·부경 각 1R, 1.5억원)

- 암말 한정경주 시행규모 및 우대등급 확대

* 시행규모 : '18) 9% (170R) → '19) 11% (210R) ('22년까지 15%까지 확대)

** 상금 우대등급 : 현행) 6등급(5등급 상금) → '19년) 5~6등급(4~5등급 상금)

○ 경주퇴역자마 한정경주 시행 체계화

- 경주퇴역마 자마 특별경주 신설 : 서울 1R, 1.5억원

- 경주퇴역마 자마 한정경주 대상등급 확대 및 상금 우대

2. 대상·특별경주 운영체제 개선

□ 한국경주분류위원회(KPC : Korean Pattern Committee) 운영 개선

- 국제기준에 따른 KPC 운영규칙 제정 및 이에 따른 대상경주 승강격 심사
- KPC를 통한 엄격한 대상경주 품질 관리로 국내 주요경주의 국제표준 대상경주 명부(블루북) 등재경주 확대 및 국제적 상향 추진

□ KPC 심의를 통한 대상경주 승격 및 경주조건 조정

- 경주수준(레이스레이팅)에 부합하는 주요 경주의 격(格)상향
 - YTN배(Listed→GIII), 부산일보배(Listed→GIII), 부산광역시장배(GIII→GII)
- Grade급 대상경주의 산지 및 연령조건 국제표준화
 - 서울마주협회장배 : '18년) 국, 4세 이상 → '19년) 미제한, 3세 이상
 - 퀸즈투어(QT) 시리즈경주 연령조건 : 5세 이하(암) → 3세 이상(암)
- 국제표준 대상경주 명부(블루북) 등재 국내 대상경주 수 확대 추진
 - (현재) 그랑프리, 대통령배, 코리아 스프린트, 똑섬배, 부산광역시장배, Owners' Cup + (추가) 부산일보배 등 4개 경주 추가 등재 추진

□ 우수마 선발체제 강화를 통한 경마의 스포츠성 증진

- 트리플 티아라 시리즈(최우수 국 3세 암말 선발) 개편
 - 코리안오크스(GII, 7월→5월) 및 경기도지사배(GIII, 9월→6월, 1800m →2000m)의 시기·경주거리 조정(트리플 크라운 시리즈와 연계)
 - * 트리플 크라운 : KRA컵 마일(GII, 4월) → 코리안더비(GI, 5월) → 장관배(GII, 6월)
- 경주성적 우수마에 대한 경주편성 상의 혜택 부여
 - Road to GI 챔피언십 최고승점마 서울·부경 각 1두에게 해당경주 출발번호 선택권 부여 (상기 2두는 우선권 추첨)
 - 당해 대상특별경주 전년도 우승마(디펜딩챔피언)는 우선 편성
- 서울·부경 오픈경주 확대 및 주요 대상경주 순위상금 증액
 - 오픈경주 신규 지정 : YTN배(GIII)(오픈경주 지정과 연계, Listed→GIII로 승격)
 - 상금증액 : 경기도지사배(GIII), KRA컵 마일(GII), 부산시장배(GII), KNN배(GIII) 등

3. 경주마 수급의 불균형 해소

- 외산마 도입 부진 해소를 통한 국내 경주마의 국제경쟁력 제고
 - 혼4등급 외산마 우선편성 기회 확대 : 4회 → 6회
 - 혼합 신마·미승리마 경주 신설 : 신마·미승리마 경주(75백만원) 운영
 - 혼합 3세 한정 특별경주 신설 : 서울·부경 특별경주 각 1R
 - 남반구산 외산 3세마 혼합 2세경주(대상경주 포함) 출전 허용
- 마주 교차등록 보완 시행 (세부계획 별도 수립·발표)
 - 원경마장 입사두수 규모에 따라 교차등록 경마장 입사두수 차등화

4. 레이팅 시스템 개편

- 레이팅 부여기준 개선을 통해 보다 정교한 레이팅 시스템 운영
 - 외산 신마 최초 레이팅 부여 기준 : 40 → 38
 - 기타 능력부진마 레이팅 차감 규모 현실화 등
- 등급별 레이팅 구간 운영기준 확대(다양한 구간의 레이팅 조건 운영)

5. 한국 경마의 국제경쟁력 강화

- 코리아컵(G I) 및 코리아 스프린트(G I)의 국제위상 제고
 - 코리아컵 및 코리아 스프린트 국제공인 GradeⅢ 획득 추진
 - 코리아 스프린트 순위상금 상향 : 7억원 → 10억원
- 국내 경주마의 국제경쟁력 제고
 - 전략거리(1200m, 1800m) 국내 최고기록 갱신 인센티브 상금 신설
 - 인센티브 상금 규모 : 30백만원(마주 20백만원, 조교사 10백만원)
 - 2등급 프리미어 경주 신설 (종전에는 1등급만 시행)
 - 2등급 장거리경주(프리미어 경주)는 1등급 상금 지급
- 시즌별 국제 교류경주 집중 시행
 - 봄(KSRC), 가을(KARC) 국제경마주간에 시행체 교류경주 시행
 - 경매마, 경주퇴역자마, 육성조련심사 합격마 등 정책목적 달성 경주로 시행

6. 경주 시행의 안정성 제고 및 경주 편성의 원활화

□ 일반경주 최저 편성두수 기준 조정 : 7두 → 8두

- 일반경주 및 대상·특별경주 공히 최저 편성두수를 8두로 운영

□ 경주마 자원에 따른 시기별 경주수 탄력 조정

- 시기에 따라 주당 서울 21~24경주, 부경 15~17경주 탄력 시행

□ 경주 출전 의욕 고취를 통한 경주 편성 원활화

- 일반경주 마주 출전장려금 지급 대상 확대 : 1~8위 → 1~9위
- 야간경마 출전장려금 신설(서울) : 말관리사 대상(부경은 기운영 중)

□ 기타 경주 가용자원 운영의 효율성 강화

- 경주분할 대상 경주등급 확대 : 3등급~6등급 → 2등급~6등급
- 경주취소 유보 : 신청두수 미달 경주도 재신청에 따른 편성가능 시 취소 유보
- 출전신청을 위한 경주마 의무 훈련횟수 탄력 조정
 - 3주간 7회를 유지하되, 휴장기·야간경마 기간 등에는 하향 조정

7. 경마의 상품성 제고 등을 위한 기타 개선사항

□ 서울경마장 Mile(1600m) 경주 신설, 시행

- 경주로 개선공사 완료 후 '19년 2분기부터 Mile(1600m) 경주 시행

□ 마주복색 활성화 : 신규 및 교차등록 마주 대상 마주복색 의무화

- 대상경주 출전 마주의 복색 의무화 등 활성화방안 별도 검토 시행

□ 경주마 관계자의 전문성 제고 및 안전성 강화

- 조교전문기수 제도 확대 운영 : 서울 → 부경
- 외국인 기수 지속 운영 : 서울 7명, 부경 6명 이내 운영
- 말관리사 조교기록 누적 관리 : 미조교자 재교육으로 재해예방 도모

□ 경마일 경주취소 기준 정립

- 당해 경마일 장안소 집합 마감시각까지 5두 미만 집합 시 발매 운영승식 및 경주 관람의 흥미도 등을 고려하여 해당경주 취소

Ⅲ. 2019년도 경마 시행지표

【 주요 내용 】

- (경마일수·발매일수 유지) 경마시행 제반 여건 고려, 서울·부경의 경마일수 및 총 발매일수는 전년도 수준 유지
- (경주편성 안정성 강화) 경주마 가용 자원 규모에 따른 시기별 시행 경주 수 탄력 운영으로 경주당 편성두수 안정적 확보
 - * 국산마 교체기(3~8월) 경주 수 축소조정 및 연말·연초 경주 수 소폭 확대
- (하계 야간경마 시행) 경마팬 관람편의성 제고 및 다양한 경주 상품 제공을 위해 하계 야간경마 시행(7월 1주~8월 5주, 금·토요일)
 - * 야간경마 마지막 경주 출발시각 : 21시 / 야간경마 기간 중 일요일은 주간경마로 시행

1. 경마 시행기간 : 2019. 1. 4.(금) ~ 12.29.(일)

2. 경주마 운영지표

(단위 : 두)

구 분	서 울			부 경			계		
	국산마	외산마	소 계	국산마	외산마	소 계	국산마	외산마	계
신마도입	490	160	650	350	120	470	840	280	1,120
경주마운영	1,075	345	1,420	740	240	980	1,815	585	2,400

3. 경주마 관계자 운영지표

(단위 : 명)

구 분	조교사	기 수	말관리사
서 울	48 (외국인 3)	54.6 (외국인 7)	485
부 경	32 (외국인 4)	35.6 (외국인 6)	316
계	80 (외국인 7)	90.2 (외국인 13)	801

4. 경주 시행규모

□ 경마장별 시행규모 총괄

(단위 : 일, 경주)

구 분		서 울	부 경	제 주
경마일수		96	96	95
경 주 수		1,101	803	797
발매일수		150	150	95
발매(중계) 경주 수	계	2,399	2,028	797
	서 울	1,101	1,101	—
	부 경	803	803	—
	제 주	495	124	797

○ 사감위 중계경주 지침(경마장별 중계경주 60% 이내로 단계적 감축)에 의거,
부경 본장의 제주 중계경주 시행규모 축소 편성(전년대비 △66R)

* 사감위 「제3차 사행산업 건전발전 종합계획」에 의거 교차수신 목표
비율 조정 가능(경마장 신설·폐쇄, 경영수지 등 여건 변화 시에 한정)

** 제주경마의 중계경주수 및 제주경마장 발매경주수는 연중 변동 가능

【경마장별 휴장기 운영】

구 분	서 울	부 경	제 주	비 고
1.4.~6.	시행	시행	휴장	서울 27R, 부경 18R
2.8.~10.	휴장	휴장	휴장	설 휴장
7.26.~28.	시행	시행	휴장	서울 27R, 부경 19R
8.2.~4.	휴장	시행	시행	부경 23R, 제주 22R
8.9.~11.	시행	휴장	시행	서울 26R, 제주 20R
9.13.~15.	휴장	휴장	휴장	추석 휴장
12.20.~22.	시행	휴장	시행	서울 26R, 제주 20R
12.27.~29.	휴장	시행	시행	부경 25R, 제주 14R+보전경주

* 혹서기 경마장별 휴장 : 제주(7.26.~28.), 서울(8.2.~4.), 부경(8.9.~11.)

** 교차 휴장기 중 서울 휴장 시(8월 1주, 12월 4주)에는 부경경마가 서울
경마를 대체하여 시행요일 변경(금일→토일 시행)

□ 경주당 편성두수 : 서울 11.0두, 부경 10.5두

□ 요일별 기본 발매경주 수

구 분	금요일	토요일	일요일
발매경주 수	15R	16R	17R

* 교차 휴장기 등 시기에 따라 소폭 변동 운영

□ 월별 경주 시행규모

○ 서 울

(단위 : 일, 경주)

구 분	1월	2월	3월	4월	5월	6월	7월	8월	9월	10월	11월	12월	계
경마일수	8	6	10	8	8	10	8	8	6	8	10	6	96
경주 수	99	71	115	88	88	105	90	92	71	92	116	74	1,101

- 주당 23R을 기본으로 하되, 경주편성 자원을 고려하여 국산마교체기 (4~8월)에는 주당 21R~22R, 연말·연초에는 주당 24R 시행

○ 부 경

(단위 : 일, 경주)

구 분	1월	2월	3월	4월	5월	6월	7월	8월	9월	10월	11월	12월	계
경마일수	8	6	10	8	8	10	8	8	6	8	10	6	96
경주 수	69	53	85	64	60	75	64	68	53	68	85	59	803

- 주당 17R을 기본으로 하되, 경주편성 자원을 고려하여 국산마교체기 (4~8월)에는 주당 15R~16R, 전체휴장 전·후에는 주당 18R 시행

5. 출발시각 운영

□ 시기별 경마 시행형태

구 분	서 울		부 경		제 주	
1~6월 / 9월~12월	주간					
7월1주~8월 5주	토:야간	일:주간	금:야간	일:주간	금:야간	토:주간

□ 시행형태별 출발시각

○ 주간경마

출발시각	금요일	토요일	일요일
첫 경주	11:30	10:45	10:45
마지막 경주	18:00		

○ 야간경마

출발시각	금요일	토요일	일요일
첫 경주	14:30	14:00	10:45
마지막 경주	21:00	21:00	18:00

* 야간경마 출발시각은 경마장별 경마시행여건에 따라 소폭 변동 가능

【하절기 경마장별 경마 시행형태】

구 분		금요일	토요일	일요일
7월	1주	부경(야) 제주(야)	서울(야) 제주(주)	서울(주) 부경(주)
	2주	부경(야) 제주(야)	서울(야) 제주(주)	서울(주) 부경(주)
	3주	부경(야) 제주(야)	서울(야) 제주(주)	서울(주) 부경(주)
	4주	부경(야)	서울(야)	서울(주) 부경(주)
8월	1주	제주(야)	부경(야) 제주(주)	부경(주)
	2주	제주(야)	서울(야) 제주(주)	서울(주)
	3주	부경(야) 제주(야)	서울(야) 제주(주)	서울(주) 부경(주)
	4주	부경(야) 제주(야)	서울(야) 제주(주)	서울(주) 부경(주)
	5주	부경(야) 제주(야)	서울(야) 제주(주)	서울(주) 부경(주)

* 경마장별 야간경마 시행일수 : 8일(서울 · 부경 · 제주 동일)

※ 경마 시행형태, 시행규모, 중계경주 수, 출발시각 등은 상황에 따라 연중 변동 가능

※ 기타 세부내역은 아래의 별도 페이지 참조

■ 2019년 경마 캘린더 p.81

■ 주차별 시행경주 수 및 발매경주 수 p.85

■ 출발시각표 p.86

IV. 경마 시행체계

1. 운영 기본방향

□ 경주편성 체계

- 등급 체계 : 국산마는 6개 등급, 외산마는 4개 등급으로 분류
- 최소·최대편성두수 : 일반경주 기준 8~14두로 운영
 - 경주 격별로 차등하며, 시기별 최대출전두수 탄력적 운영
- 국·외산마 통합 편성경주 : 1~2등급에 한해 시행
 - 향후 국산마 경쟁력 강화와 연계 단계적 확대 추진

□ 경주거리 운영체계

- 등급별로 적정 수준의 단·중·장거리 경주 시행
 - 단거리:1000~1300m, 중거리:1400~1700m, 장거리:1800~2300m
- 서울경마장 Mile(1600m) 경주 도입 ('19년 2분기부터 시행 예정)

□ 부담중량 체계

- 마 령 : 대상경주(우승열패 구현)
- 별 정 : 대상경주 및 일반경주(우승열패 구현 및 경주흥미도 제고)
- 핸디캡 : 일반경주(경주흥미도 제고 및 경주마 자원의 효율적 활용)

□ 레이팅 시스템

- 1등급(R81↑)~5등급(R35↓)까지 5개 등급으로 경주를 구분
- 해당 경주 레이팅 구간에 속한 경주마를 편성하여 경주 시행
 - 경주편성을 위한 등급별 레이팅 조건 구간은 다양하게 운영
 - 레이팅이 높은 말일수록 높은 부담중량 부여(레이팅 1 = 0.5kg)
 - 경주에 출전 시 경주성적에 따라 레이팅 증·차감

2. 경주 편성

□ 경주 격별 최소·최대 편성두수

일반경주	특별경주·Listed 경주	오픈경주·Grade 경주
8~14두*	8~14두	8~16두

* 일반경주는 시기별로 최대출전두수 탄력적 운영

□ 등급 분류

등급구분		레이팅 구간	연령 · 성별	순위상금	부담중량	경주거리
대상경주 특별경주		경주 격별 차등 적용	<ul style="list-style-type: none"> • 오픈 • 2세, 3세 • 3세 ↑ • 암 한정 	1,000백만원 ~ 150	마령 · 별정	단 ~ 장
1등급	국 · 외산 통합	81 이상	<ul style="list-style-type: none"> • 오픈 • 3세 • 3세 ↑ • 암 한정 	110~150	핸디캡 · 별정	단 ~ 장
2등급		80 이하	<ul style="list-style-type: none"> • 오픈 • 2세, 3세 • 3세 ↑ • 암 한정 	90~110	핸디캡 · 별정	단 ~ 장
3등급	국 · 외산 분리	65 이하	<ul style="list-style-type: none"> • 오픈 • 2세, 3세 • 3세 ↑ ↓ • 암 한정 	75~90	핸디캡 · 별정	단 ~ 장
4등급		50 이하		60~90	핸디캡 · 별정	단 ~ 장
5등급	국산	35 이하		40~90	핸디캡 · 별정	단 · 중
6등급 (신마/미승리마)		미부여		24~75	별정	단 · 중

□ 세부 운영체계

구 분	서 울		부 경		비 고
	국산마 한정경주	국 · 외산마 혼합경주	국산마 한정경주	국 · 외산마 혼합경주	
대상 · 특별경주	○	○	○	○	
1등급(C1)	—	○	—	○	국 · 외산마 통합 편성
2등급(C2)	—	○	—	○	
3등급(C3)	○	○	○	○	
4등급(C4)	○	○	○	○	
5등급(C5)	○	△	○	△	외산 능력부진마는 C5 경주 출전
6등급(C6)	○		○		신마/미승리마

- 국산마는 연령 · 성별 · 레이팅 조건에 부합하는 혼합경주에 출전 가능
- 외산마 중 R35 이하인 말은 국산 5등급(C5) 경주에 출전 가능
- 남반구산 외산마 3세는 혼합 2세 경주에 출전 가능 (부담중량 증량)
- 국산마 · 외산마 통합 경주편성은 1~2등급에 한해 시행

* 국 · 외산 통합 편성은 단계적으로 확대하되, 시기 및 대상등급 별도 판단

3. 경주거리 운영

가. 운영거리

(단위: m)

구 분	단거리			중거리			장거리				
	1000	1200	1300	1400	1600	1700	1800	1900	2000	2200	2300
서울	○	○	○	○	○	○	○	○	○	—	○
부경	○	○	○	○	○	—	○	○	○	○	—

* 단·중·장거리 구분은 표준안이며 등급·연령·성별 등 경주 세부조건에 따라 조정 가능

** 서울 1600m 경주는 '19년 2분기부터 시행 예정

나. 운영기준

☐ 등급별로 적정 수준의 단·중·장거리 경주 시행

○ 경주마 자원 보호, 경주 박진감 제고, 거리별 적성마 발굴 등 감안

☐ 서울은 악천후 또는 야간경주 시 출발지점 등 변경 가능

○ 출발지점 변경 : 1800m 경주는 1700m 출발지점, 1900m 경주는 1800m 출발지점으로 각각 변경

* 주행구간 : 2코너에서 외주로 주행 (전체 주행거리는 동일)

** 야간경주 : 일몰 여부에 관계없이 연간계획 상 출발시각이 18시 01분 이후인 경주

4. 부담중량 종류 및 운영

가. 마령중량

☐ 연령기산 기준 : 모든 말의 연령은 1월 1일에 기산

○ 하반기 출생 남반구 말에 대해서는 일정기준에 따라 부담중량 감량 (남반구 도입 포입마 포함)

☐ 적용경주 : 대상경주 등 연령별·성별·거리별 최고마 선발경주

☐ 부담중량 상·하한 : 51kg ~ 59kg

☐ 중량 산정순서



| ■ ■ ■ 중량 산정방법 ■ ■ ■ |

①	최고 연령말의 부담중량 부여기준 설정(예시)											
거리(m)	1월	2월	3월	4월	5월	6월	7월	8월	9월	10월	11월	12월
1000~1300	4세 이상 58kg			4세 이상 58			4세 이상 57			4세 이상 57		
1400~1600	4세 이상 58			4세 이상 58			4세 이상 57			4세 이상 57		
1700~1800	5세 이상 59			4세 이상 58			4세 이상 57			4세 이상 57		
1900~2000	5세 이상 59			5세 이상 59			4세 이상 57			4세 이상 57		
2100~	5세 이상 59			5세 이상 59			4세 이상 58			4세 이상 57		

* 3세마는 거리별, 월별 해당 부담중량에서 아래 ②마령중량표에 따른 감량치 적용

** 혼합 대상경주에서 남반구 3세마가 미편성된 후, 출전마 확정시 최고 연령마의 부담중량을 하향 조정 가능

②

다른 연령마의 부담중량 감량치 결정

결정방식 : 아래 마령중량표 상의 해당 거리별 · 연령 감량치 적용

마령중량표

(단위: kg)

거리(m)	연령	1월	2월	3월	4월	5월	6월	7월	8월	9월	10월	11월	12월
1000~1300	2세	—	—	—	—	—	—	12	11	10	9	8	7
	3세	6.5	6	5	4	3	2.5	2	1.5	1	0.5	—	—
1400~1600	2세	—	—	—	—	—	—	—	12	11	10	9	8
	3세	7	6.5	6	5	4	3	2.5	2	1.5	1	0.5	0.5
1700~1800	2세	—	—	—	—	—	—	—	—	12	11	10	9
	3세	8	7	6.5	6	5	4	3	2.5	2	1.5	1	1
	4세	0.5	0.5	—	—	—	—	—	—	—	—	—	—
1900~2000	3세	9	8	7	6.5	6	5	4	3	2.5	2	1.5	1.5
	4세	1	1	0.5	0.5	—	—	—	—	—	—	—	—
2100~	3세	10	9	8	7	6.5	6	5	4	3	2.5	2	2
	4세	1.5	1.5	1	1	0.5	0.5	—	—	—	—	—	—

* 수 · 거세마 기준 마령중량표로서 최고 부담중량마 대비 해당조건에 맞는 말의 부담중량 감량치를 표기(5세 이상은 미감량)

** 암말 한정경주는 위 마령중량표 적용

③	암말 감량 : 2kg
---	-------------

④

남반구산 감량

■ 결정방식 : 아래 표상의 해당 거리별 · 연령별 · 월별 감량치 적용

■ 남반구산 감량표

(단위: kg)

거리(m)	연령	1월	2월	3월	4월	5월	6월	7월	8월	9월	10월	11월	12월
1000~1300	2세	—	—	—	—	—	—	3	3	3	3	3	3
	3세	2.5	2.5	2	2	2	2	1.5	1.5	1.5	1	1	1
	4세	0.5	0.5	0.5	0.5	—	—	—	—	—	—	—	—
1400~1600	2세	—	—	—	—	—	—	—	3.5	3.5	3.5	3.5	3.5
	3세	3	3	2.5	2.5	2.5	2.5	2	2	2	1.5	1.5	1.5
	4세	1	1	1	1	0.5	0.5	0.5	0.5	—	—	—	—
1700~2000	2세	—	—	—	—	—	—	—	—	4	4	4	4
	3세	3	3	2.5	2.5	2.5	2.5	2.5	2	2	2	2	2
	4세	1.5	1.5	1.5	1	1	1	0.5	0.5	0.5	—	—	—
2100~	3세	3.5	3.5	3	3	3	3	2.5	2.5	2.5	2	2	2
	4세	2	2	1.5	1.5	1.5	1.5	1	1	0.5	0.5	—	—

* 남반구산 말은 해당 연령의 북반구산 말 부담중량 대비 감량

【적용 예시】

⇒ 대상경주 : 코리아컵(G I)

✓ 9월 시행, 3세 이상 경주, 1800m, 마령중량 경주

⇒ 마령중량 결정 과정

① 최고연령마 부담중량 : 4세 이상 57kg (3세 이상 경주, 1700~1800m, 9월)

② 다른 연령마 부담중량 : 3세 55kg (57kg-2kg)(1700~1800m, 9월)

③ 암말 감량 : 2kg

④ 남반구산 감량 : 3세 2kg, 4세 0.5kg (1700~1800m, 9월)

∴ 코리아컵(G I) 부담중량

⇒ 3세 55kg, 4세 이상 57kg, 암말 2kg 감량

남반구 3세 2kg, 남반구 4세 0.5kg 감량

나. 별정중량

□ 별정중량 종류별 운영 기준

별정 A : 성·연령별 차등

- 적용등급 : 대상·특별경주 및 1~6등급 일반경주
- 출전등록 여부
 - 대상·특별경주 및 1~5등급 일반경주 : 출전등록 시행
 - 국산 6등급 일반경주 : 출전등록 미시행
- 부담중량 상·하한 : 50kg ~ 59kg
- 중량 산정순서

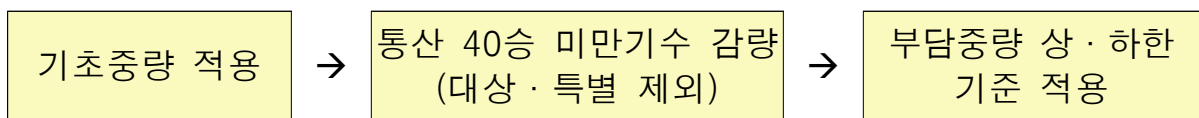

별정 B : 레이팅 구간별 차등

- 적용등급 : 대상·특별경주 및 1~5등급 일반경주
- 부여방법 : 등급 내 특정 레이팅 구간별로 기초중량 부여
- (예시) 2등급 레이팅 80 이하, 별정B

레이팅 구간	77~80	73~76	69~72	66~68	65 이하
기초중량	57kg	56kg	55kg	54kg	53kg

* 위 기초중량에서 암말 2kg 감량, 저연령마 감량 추가 적용

** 레이팅 구간 및 구간별 기초중량은 월 경마계획에서 결정

- 출전등록 여부 : 출전등록 시행
- 부담중량 상·하한 : 51kg ~ 60kg
- 중량 산정순서

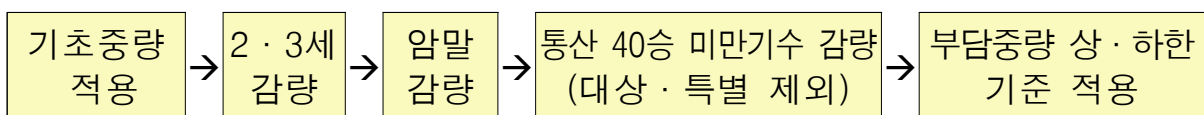

별정 C : 성·연령별 차등 기초중량 + 부가중량

○ 적용등급 : 국산 6등급

○ 부여방법

- 2·3위 입상 경험마에게는 기초중량에 부가중량 부여 (입상횟수 무관)
- 부가중량 부여기준(예시) : 통산 2위 1회 & 3위 1회 +1.5kg,
통산 2위 1회 또는 3위 2회 +1kg,
통산 3위 1회 +0.5kg

○ 부담중량 상·하한 : 50kg ~ 58kg

○ 중량 산정순서

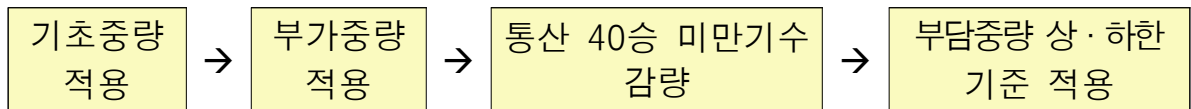

다. 핸디캡중량

□ 적용범위 : 1등급 ~ 5등급

□ 등급별 부담중량 상·하한

구 분	1등급	2등급	3등급	4등급	5등급
최고중량	60kg	59kg	58kg		57kg
최저중량	51kg(등급에 관계 없이 동일)				

* 52kg 미만 말 중 원활한 기수선정을 위해 마주·조교사 요청 시 52kg까지 증량 가능

□ 저연령마 및 암말 감량

구 분	1분기	2분기	3분기	4분기	비 고
2세	2.5kg	2	1.5 (2.5)	1 (2)	()는 남반구산 감량
3세	0.5kg (1.5kg)	0 (1)	0 (0.5)	0 (0)	
암말	1.5kg				연중 동일

□ 중량 산정순서

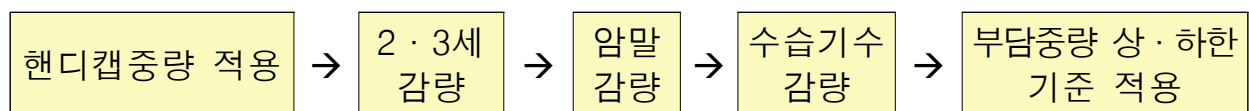

5. 기수 부담중량 감량

□ 감량기준 : 통산 우승횟수에 따라 1~4kg 감량

구 분	감량규모	표시기호	비 고
10승 미만	4kg	④	통산 우승횟수는 최초 기승한 날로부터 당해 경주의 출전신청일 전일까지 기승하여 1위한 횟수를 모두 합하여 산정
10승 이상~20승 미만	3kg	③	
20승 이상~30승 미만	2kg	②	
30승 이상~40승 미만	1kg	①	

□ 적용대상 : 일반경주(대상·특별경주 미적용)

□ 적용기간 : 기수 데뷔일(최초로 기승한 날)로부터 5년으로 제한

□ 적용기간 계산 시 예외 기간 (6개월 이상일 경우에 한함)

- 병역법에 의거 소집된 군복무기간
- 신체 또는 정신상의 장애로 인한 치료기간(의사 진단서에 의함)
- 기수면허가 취소된 후 다시 취득한 경우 면허가 취소되었던 기간
- 학위취득 또는 선진 기승기술 습득을 위하여 국내외 교육기관에서 교육을 받고자 휴업한 기간
- 임신 및 육아로 인해 휴업한 기간
- 기타 심판위원이 불가피하다고 인정하는 기간

6. 레이팅 시스템 세부 운영기준

□ 개 요

구 분	세부내용
정 의	경주마 능력을 수치화한 것으로 1~140 구간에서 결정되며 능력마 일수록 높은 레이팅을 부여 (레이팅 1포인트 = 0.5kg)
부여방법	도착순위, 도착차이, 경주기록, 성, 연령, 적성거리 및 편성강도 등을 종합 판단하여 결정

□ 등급별 레이팅 기본 조건 외 추가 레이팅 조건 운영 확대

구 분	1등급	2등급	3등급	4등급	5등급
기본조건	81이상	80이하	65이하	50이하	35이하
추가조건	110이하 100이하 90이상 등	75이하 70이하 등	60이하 55이하 등	45이하 40이하 등	30이하 등

○ 레이팅 기본조건 외 추가 레이팅 조건을 확대하여 다양한 경주조건 제공

□ 레이팅 증·차감 기준

레이팅 증가 기준

○ 레이팅 증가 절차도

- 1차 : 기준마(Line horse) 설정 (등급별 기준마 차등 설정)
- 1등급 : 1~5위마 중 레이팅 증가가 적절치 않거나 일관된 성적을 유지하는 말을 기준마로 설정
 - 2~5등급 : 2~5위마 중 기준마 선정



- 2차 : 기준마 대비 상위 순위마 레이팅 증가 여부 결정
- 기준마 보다 상위 순위마의 레이팅 증가
 - 경주거리, 도착차, 기록, 출전마 수준 및 경주 중 특이사항 등을 종합 판단하여 레이팅 증가수준 결정

○ 기준마 대비 상위 순위마 레이팅 증가 기준

- 레이팅 증가 결정척도 : 기준마 대비 도착차
- 레이팅 증가폭 : 1마신 당 2포인트 이내 (코~3/4마신도 증량 가능)

○ 우승마 및 입상마 레이팅 증가 기준 (2~5등급 일반경주)

구 분	레이팅 증가기준*	비 고
우승마	<ul style="list-style-type: none"> • 최소 증가기준 : 5 • 최대 증가기준 : 15(국·외산마 공통) 	1등급 경주 또는 점핑 출전한 경우**, 별도의 증가기준 적용 가능
입상마	<ul style="list-style-type: none"> • 2위마 : 최대 5 • 3위 이하마 : 최대 3 	

* 초과증량 입상마의 경우, 1등급은 초과증량을 반영하고, 타 등급은 미반영

** 경주마 레이팅 기준등급보다 상위등급 조건의 경주에 출전한 경우

○ 대상·특별경주 레이팅 부여순위 : 1~5위

구 분	레이팅 증가폭
2세, 3세 한정경주	상한선 없음
3세 이상	1위 : 최대 +15 2위 : 최대 + 8 3위 : 최대 + 4 4위 : 최대 + 3 5위 : 최대 + 2

* 대상·특별경주에서 국산 6등급마가 출전하여 2~3위 입상할 경우, 우승마와의 차이 등을 고려하여 국산 5등급 이상 레이팅 부여 가능

레이팅 차감 기준

- 레이팅 차감 대상마 : 기준마 대비 하위 순위마
- 레이팅 차감범위 : 1 ~ 4포인트
- 2·3위 입상하여 승급한 말에 대한 강급 기준
 - 승급 후 최소 3회 연속 하위순위 기록 시 강급 여부 결정
- 120일 이상 장기휴양마 레이팅 차감기준
 - 휴양 직전 성적 양호마는 레이팅 미 차감하고 휴양 전 성적 부진마는 복귀 경주 성적 저조 시 레이팅 차감 가능
- 기준마 대비 하위마 중 레이팅 미 차감마

구 분	주 요 내 용
마체이상마	○ 수의위원이 심판위원에게 경주 후 마체검사에서 마체이상이 발견되었다고 보고한 말(폐출혈마 포함)
주행 방해로 받은 말	○ 심판위원이 타마에 의해 주행방해를 받았다고 심판위원 리포트에 적시한 말로 순위 변경이 된 말
주행방해로 실격·순위변경 된 말	○ 기준마 대비 상위 순위로 도착하였으나 타마 주행을 방해하여 하위 순위로 실격 또는 순위 변경된 말
직전 경주에서 레이팅이 증가된 말*	○ 직전 경주에서 우승 또는 입상하여 레이팅이 증가된 말은 차회 경주의 성적이 부진하여도 레이팅 미 차감 가능
늦출발한 말	○ 평소와 다르게 출발이 상당히 늦어 경주능력 발휘에 지장이 있었다고 판단되는 말(출발심사 처분 말)
능력 불발휘말	○ 심판위원이 기승법 부적절, 경주능력 불발휘 등의 사유로 기승 기수에게 제재를 처분한 말
주행 중지된 말	○ 말의 악벽 또는 기수 낙마에 의해 주행 중지된 말
금지약물 검출말	○ 경주 후 금지약물이 검출된 말
해외원정 후 국내 첫 출전하는 말	○ 해외원정한 말이 국내 복귀전(또는 데뷔전)에서 하위 성적을 거둘 경우 레이팅 미 차감
기 타	○ 핸디캡위원이 레이팅 차감이 적절치 않다고 판단한 말 * 상당 구간 선행경합한 말, 상당 구간 외곽 주행한 말, 심한 악벽(급사행 등)으로 경주능력 발휘에 영향이 있었다고 판단되는 말 등

* 직전 경주에서 우승 또는 입상하여 레이팅이 증가된 말에 대한 레이팅 미 차감기준

구 분	1·2등급	타 등급
직전 우승하여 레이팅이 증가된 말	2회 연속 부진 시 차감 가능	3회 연속 부진 시 차감 가능
직전 입상하여 레이팅이 증가된 말	차회 경주 부진 시 차감 가능	2회 연속 부진 시 차감 가능

□ 기타 운영기준

- 주행방해 등으로 입상마의 순위변경 시 레이팅 조정기준 : 변경된 순위를 기준으로 레이팅 조정
- 국6등급→국5등급 승급마 최초 레이팅 부여범위 : 레이팅 27~35
 - * 6등급→5등급 승급 대상 : 우승마 / 2위 2회 / 2위 1회 & 3위 2회 / 3위 3회마
 - ** 2위 또는 3위 승급마는 해당 경주 우승 승급마보다 낮게 부여 가능
 - *** 연령·성별 구분 없이 최초 레이팅 부여 후 저연령마 및 암말 감량 적용
- 외산 신마 초기 레이팅 부여 기준 : 레이팅 40 → 38으로 조정
 - * 연령·성별 구분 없이 초기 레이팅 부여 후 저연령마 및 암말 감량 적용
 - ** '19년에 입사한 북반구 2세마 및 남반구 3세마부터 적용('18년 도입 말은 종전처럼 40 부여)
- 최고중량 부여 말이 미편성 시 당초 부담중량 조정 가능
 - * 부담중량 왜곡현상 방지를 위해 필요 시 당초 발표 부담중량 재조정 가능
- 레이팅 조정내역 공표 : 매주 일요일 경마종료 후, 경마정보 홈페이지
- 레이팅 이의 신청 제도 운영 (이의 신청서 양식은 p.107 참조)

- 이의 신청자 : 마주 또는 마주의 대리인(조교사)
- 이의 신청 접수자 : 수석 핸디캡전문위원
- 이의 신청 내용
 - 전산 상 오류로 인해 부정확하게 발표된 레이팅
 - 기타 레이팅 증·감량에 대한 이의 사항 등
- 이의 신청 접수 : 매주 수요일 15시 이전
 - 전주 일요일 공표된 레이팅의 이의 신청을 차주 수요일 15시 이전까지 접수
- 이의 신청 방법
 - 1차 : 유선 이의 신청
 - 2차 : 서면 이의 신청 (1차 신청 불복 시)
- 이의 신청 처리
 - 전산 상 오류 등 명백한 사유 발견 시 레이팅 수정
 - 기타 레이팅 증·감량에 대한 이의사항은 핸디캡전문위원 간 논의 후 결과 통보
 - 서면 이의 신청 건에 대해서는 서면으로 결과 통보

V. 2019년 경마시행 세부계획

1. 경주마 운영지표

가. 경주마 평균 운영두수

(단위 : 두)

구 분	국산마	외산마	계
서 울	1,075	345	1,420
부 경	740	240	980
계	1,815	585	2,400

나. 신마 도입두수

(단위 : 두)

구 분	국산마	외산마	계
서 울	490	160	650
부 경	350	120	470
계	840	280	1,120

다. 신마 입사기준 : 국·외산마 모두 2세 (육성조련심사 합격마 포함)

* 단, 육성조련심사 합격이 유효한 3세 국산마는 '19년 1분기까지 입사 가능하며 '20년 이후 육성조련심사 합격에 관계없이 2세마에 한하여 입사 허용

** 남반구산 경주마(남반구 도입 포입마 포함)는 연령기산기준을 감안하여 3세 상반기까지 입사 가능

라. 외산마 도입기준

구 분	암·수·거 공통	비 고
구매가 상한선	제한 없음	현지 미출전 2세마에 한함*
거래시장	제한 없음	

* 남반구산은 3세 2분기

마. 기 타

☐ 포입마의 대상·특별경주 출전 제한

○ 대상경주 : 국산마 한정경주에는 출전 불가

○ 특별경주 : 출전 가능(산지조건 무관)

☐ 마주 교차등록 : 서울 마주는 부경 마주로, 부경 마주는 서울 마주로 등록

* 교차등록 마주의 입사가능두수 조정 등 세부 운영방안은 별도 수립·시행

2. 조건별 경주계획¹⁾

서울경마장

가. 산지별 · 등급별 경주수

(단위 : 경주)

구 분	대상특별	C1	C2	C3	C4	C5	C6	계
국산마 경주	16			69	133	249	286	753
혼합 경주	14	50	70	76	138			348
계	30	50	70	145	271	249	286	1,101

나. 월별 · 등급별 경주수

(단위 : 경주)

월	국산마 경주						혼합 경주						계
	대상특별	C3	C4	C5	C6	소계	대상특별	C1	C2	C3	C4	소계	
1월	1	6	13	20	28	68	—	4	5	7	15	31	99
2월	—	4	8	17	20	49	1	3	5	5	8	22	71
3월	1	8	13	27	30	79	1	5	7	8	15	36	115
4월	1	6	10	21	21	59	2	4	6	6	11	29	88
5월	1	6	11	22	21	61	1	5	6	6	9	27	88
6월	3	7	12	25	24	71	2	5	7	8	12	34	105
7월	1	6	11	21	23	62	—	5	6	7	10	28	90
8월	4	5	11	21	23	64	4	3	5	6	10	28	92
9월	1	4	9	16	19	49	—	4	5	4	9	22	71
10월	1	6	11	19	26	63	1	4	6	6	12	29	92
11월	2	7	14	24	31	78	1	5	7	8	17	38	116
12월	—	4	10	16	20	50	1	3	5	5	10	24	74
계	16	69	133	249	286	753	14	50	70	76	138	348	1,101

다. 거리별 경주수

□ 총 괄

(단위 : 경주)

구 분	단거리(m)			중거리(m)			장거리(m)				계
	1000	1200	1300	1400	1600	1700	1800	1900	2000	2300	
국산마 경주	217	112	213	55	27	84	24	14	7	—	753
혼합 경주	32	64	27	44	28	38	73	20	18	4	348
계	249	176	240	99	55	122	97	34	25	4	1,101
	665(60%)			276(25%)			160(15%)				

1) 등급별 월평균 경주참여율, 월평균 도태율, 경주당 평균 승급두수 등 경주계획 수립지표는 p.89 참조

□ 거리별 · 등급별 경주수

(단위 : 경주)

거리 (m)	국산마 경주						혼합 경주						계
	대상특별	C3	C4	C5	C6	소계	대상특별	C1	C2	C3	C4	소계	
2300	—	—	—	—	—	0	1	3	—	—	—	4	4
2000	4	3	—	—	—	7	3	6	6	3	—	18	25
1900	—	10	4	—	—	14	—	2	5	8	5	20	34
1800	3	12	9	—	—	24	3	21	27	13	9	73	97
1700	—	6	20	31	27	84	—	—	—	14	24	38	122
1600	—	3	9	8	7	27	—	3	5	10	10	28	55
1400	5	14	16	10	10	55	2	8	13	11	10	44	99
1300	—	4	39	90	80	213	—	—	—	5	22	27	240
1200	4	17	36	30	25	112	5	7	14	12	26	64	176
1000	—	—	—	80	137	217	—	—	—	—	32	32	249
계	16	69	133	249	286	753	14	50	70	76	138	348	1,101

* 월 계획 수립 시 경주편성 여건, 등급별 자원 분포 등을 고려 적의 조정

라. 부담중량별 경주 시행비율

구 분	마령	별정	핸디캡	계
시행비율	5%	35%	60%	100%

마. 국산 신마 · 미승리마 경주

구 분	신마경주	미승리마 경주
출전조건	출전횟수가 0~2회인 2세마	<ul style="list-style-type: none"> • 승급하지 못한 2세마 • 3세 6개월까지 출전 횟수가 0~5회인 미승급마
시행규모	연간 65R 이내	연간 70R 이내
상금우대	<ul style="list-style-type: none"> • 상반기 3등급 순위상금(75백만원) • 하반기 4등급 순위상금(60백만원) 	5등급 순위상금(40백만원)

【연차별 국산 신마 · 미승리마 경주 수】

구 분	17년	18년	19년	20년(예정)	21년(예정)
신마	50R	55	65	70	75
미승리마	60R	65	70	80	90
계	110R	120	135	150	165
시행비율	10.1%	11.0	12.3	13.6	15.0

부경경마장

가. 산지별 · 등급별 경주수

(단위 : 경주)

구 분	대상특별	C1	C2	C3	C4	C5	C6	계
국산마 경주	8			59	97	190	204	558
혼합 경주	8	38	56	45	98			245
계	16	38	56	104	195	190	204	803

나. 월별 · 등급별 경주수

(단위 : 경주)

월	국산마 경주						혼합 경주						계
	대상특별	C3	C4	C5	C6	소계	대상특별	C1	C2	C3	C4	소계	
1월	—	5	8	17	20	50	—	3	5	3	8	19	69
2월	—	4	7	12	14	37	—	3	3	3	7	16	53
3월	1	7	10	20	22	60	—	4	6	5	10	25	85
4월	2	4	7	15	15	43	2	3	4	4	8	21	64
5월	1	4	7	14	15	41	—	3	5	4	7	19	60
6월	—	5	10	18	18	51	1	3	6	5	9	24	75
7월	—	5	8	16	16	45	1	3	4	4	7	19	64
8월	1	5	8	17	17	48	1	3	5	4	7	20	68
9월	1	4	7	12	12	36	—	3	4	3	7	17	53
10월	1	5	7	17	17	47	1	3	5	3	9	21	68
11월	1	7	10	19	23	60	2	4	5	4	10	25	85
12월	—	4	8	13	15	40	—	3	4	3	9	19	59
계	8	59	97	190	204	558	8	38	56	45	98	245	803

다. 거리별 경주수

□ 총 괄

(단위 : 경주)

구 분	단거리(m)			중거리(m)		장거리(m)				계
	1000	1200	1300	1400	1600	1800	1900	2000	2200	
국산마 경주	148	103	150	42	84	25	5	1	0	558
혼합 경주	20	47	17	41	34	60	12	12	2	245
계	168	150	167	83	118	85	17	13	2	803
	485(60%)			201(25%)		117(15%)				

□ 거리별 · 등급별 경주수

(단위 : 경주)

거리 (m)	국산마 경주						혼합 경주						계
	대상특별	C3	C4	C5	C6	소계	대상특별	C1	C2	C3	C4	소계	
2200	—	—	—	—	—	—	—	2	—	—	—	2	2
2000	—	1	—	—	—	1	1	5	4	2	—	12	13
1900	—	4	1	—	—	5	—	2	3	4	3	12	17
1800	1	17	7	—	—	25	1	15	24	15	5	60	85
1600	1	8	19	32	24	84	2	—	—	7	25	34	118
1400	3	12	11	10	6	42	2	9	12	8	10	41	83
1300	—	3	31	58	58	150	—	—	—	2	15	17	167
1200	3	14	28	34	24	103	2	5	13	7	20	47	150
1000	—	—	—	56	92	148	—	—	—	—	20	20	168
계	8	59	97	190	204	558	8	38	56	45	98	245	803

* 월 계획 수립 시 경주편성 여건, 등급별 자원 분포 등을 고려 적의 조정

라. 부담중량별 경주 시행비율

구 분	마령	별정	핸디캡	계
시행비율	5%	35%	60%	100%

마. 국산 신마 · 미승리마 경주

구 분	신마경주	미승리마 경주
출전조건	출전횟수가 0~2회인 2세마	<ul style="list-style-type: none"> • 승급하지 못한 2세마 • 3세 6개월 까지 출전 횟수가 0~5회인 미승급마
시행규모	연간 48R 이내	연간 50R 내외
상금우대	<ul style="list-style-type: none"> • 상반기 3등급 순위상금(75백만원) • 하반기 4등급 순위상금(60백만원) 	5등급 순위상금(40백만원)

【연차별 국산 신마 · 미승리마 경주 수】

구 분	17년	18년	19년	20년(예정)	21년(예정)
신마	35R	40	48	52	55
미승리마	40R	45	50	60	65
계	75R	85	98	112	120
시행비율	9.3%	10.5	12.1	13.8	15.0

3. 기타 정책목적 달성을 위한 특화경주

〈 기본 추진방향 〉

- 생산환류 체계 강화를 통한 경마의 본래적 가치 확대
- 후기육성의 내실화를 통한 국산마의 경쟁력 강화
- 스포츠로서의 경마 흥미도 증진

□ (경매거래 활성화) 경매마 한정경주 시행

구 분	일반경주			특별경주
해당등급	국산 6등급	국산 5등급	국산 4등급	국산 특별경주
해당연령	2세 및 3세	2세 및 3세	3세	3세 이상
상금우대	5등급 순위상금 지급(40백만원)	4등급 순위상금 지급(60백만원)	3등급 순위상금 지급(75백만원)	순위상금(1.5억)
시행규모	연간 5~6R			MJC트로피(서울)

□ (생산환류체계 강화) 암말·경주퇴역자마 한정경주 시행

구 분	암말 한정경주		경주퇴역자마 한정경주	
우대등급	<ul style="list-style-type: none"> • 국산 5~6등급 • 혼합 3~4등급 	국산 3~4등급	국산 5~6등급	국산 특별경주
상금우대	직상위 등급 순위상금 지급	—	직상위 등급 순위상금 지급	순위상금(1.5억)
시행규모	월 계획 수립 시 자원 분포 등을 감안하여 적의 시행			HRI트로피(서울)

□ (후기육성 내실화) 후기육성 수준별 한정경주 시행

구 분	브리즈업 참여마 한정경주		육성조련심사 합격마 한정경주	
해당등급	국산 6등급 (기록 보유마)	국산 특별경주 (낙찰마 한정)	국산 6등급	국산 특별경주
상금우대	5등급 순위상금 지급(40백만원)	순위상금(1.5억)	5등급 순위상금 지급(40백만원)	순위상금(1.5억)
시행규모	자원 분포 감안, 적의 시행	서울·부경 각 1R (8.26.)	자원 분포 감안, 적의 시행	HKJC트로피(서울)

□ (우수 신마 수급 촉진) 조기승급마 및 저연령마 우대 경주 시행

구 분	Rookie Stakes(국산 2세)	혼합 신마·미승리마 경주	
해당등급	국산 4~5등급	혼합 4등급	
상금우대	2등급 순위상금 지급(90백만원)	3등급 순위상금 지급(75백만원)	
시행규모	월 계획 수립 시 자원 분포 등을 감안하여 적의 시행	신마 : 19R (서 11, 부 8)	미승리마 : 12R (서 9, 부 3)

【혼합 신마미승리마 경주 시행】 * 단, 가용자원 현황에 따라 경주수 조정 가능

구 분		1분기	2분기	3분기			4분기			계
				7월	8월	9월	10월	11월	12월	
신마	서 울	—	—	—	1	1	2	3	4	11
	부 경	—	—	—	1	1	1	2	3	8
	소 계	—	—	—	2	2	3	5	7	19
미승리마	서 울	6	3	—	—	—	—	—	—	9
	부 경	2	1	—	—	—	—	—	—	3
	소 계	8	4	—	—	—	—	—	—	12

□ 2등급 프리미어 경주 신설 및 상금 우대 (종전은 1등급만 운영)

○ 2등급 프리미어 경주 : 장거리 경주 위주, 1등급 순위상금 지급

□ 서울·부경 최강팀 선발전 시행

○ 시행개요 : 서울과 부경의 전체 조(팀)를 대상으로 시기별로 다양한 조건의 경주 시행을 통해 최강팀 선발

○ 시행시기 및 기준 : '19년 3~4분기 시행(월 1회, 총 3회)

구분(시행월)	경주 지정	次 라운드 진출	비 고
예선전(8월)	서울·부경 각 8R	서울 25, 부경 16	<ul style="list-style-type: none"> 1조당 2R 이상 의무 출전(본선·결선) 동점 시 상위등급 경주 우선
본선전(10월)	서울·부경 각 5R	서울 15, 부경 10	
결선전(12월)	서울·부경 각 4R	—	

* 최강팀 선발전 세부계획은 별도 수립 및 월 경마계획에서 경주조건 지정

○ 선발기준 및 포상 (경마장별 선발)

- 선발기준 : 지정된 경주에서 획득한 순위상금을 합산하여 선발
- 포상 : 최강팀 10백만원, 2위팀 5백만원, 3위팀 2백만원

□ 별도 경주명칭 부여 경주 시행

○ 시행체 교류경주

구 분	경주 지정	시행시기
부 경	JRA 고쿠라 경마장 자매결연 기념경주	미정

○ 언론사배(서울)

- 스포츠동아배(3.24.), 스포츠경향배(5.19.), 서울경제신문배(8.11.), 스포츠월드배(11.10.), MBN배(12.8.)

○ 기타 기념경주·스폰서경주 및 고객친화형 경주

- 월 경마계획 수립 시 지정 시행(세부내용 p.108 참조)

* 상기 이벤트성 일반경주는 각 경마장에서 자체 시행(부대행사 포함)

4. 대상 · 특별경주 계획

가. 기본방향

- 한국 대상경주의 국제표준 대상경주 명부(블루북) 추가등재 및 격(格) 제고 목적 한국경주분류위원회(KPC) 운영 등 대상경주 품질관리 강화
 - * 국제수준의 대상경주 품질관리를 위한 KPC운영규칙 제정·운영(관련 p.94 참조)
- 국제경주와 기타 GI 경주를 정점으로 대상경주 시행체계 고도화
- 국산 3세 암말 삼관마 시리즈(트리플 티아라) 등 시리즈 경주 개편

【대상경주 시행의 의의】

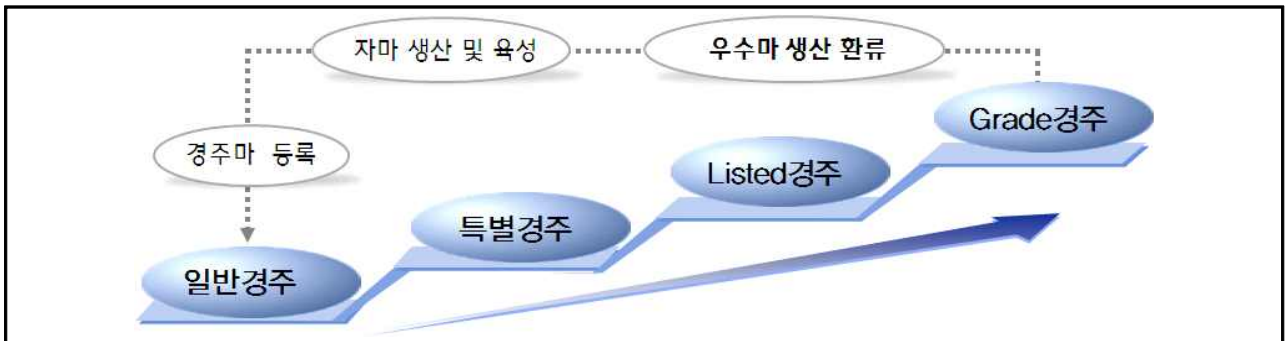

【주요 대상경주 시계열표】

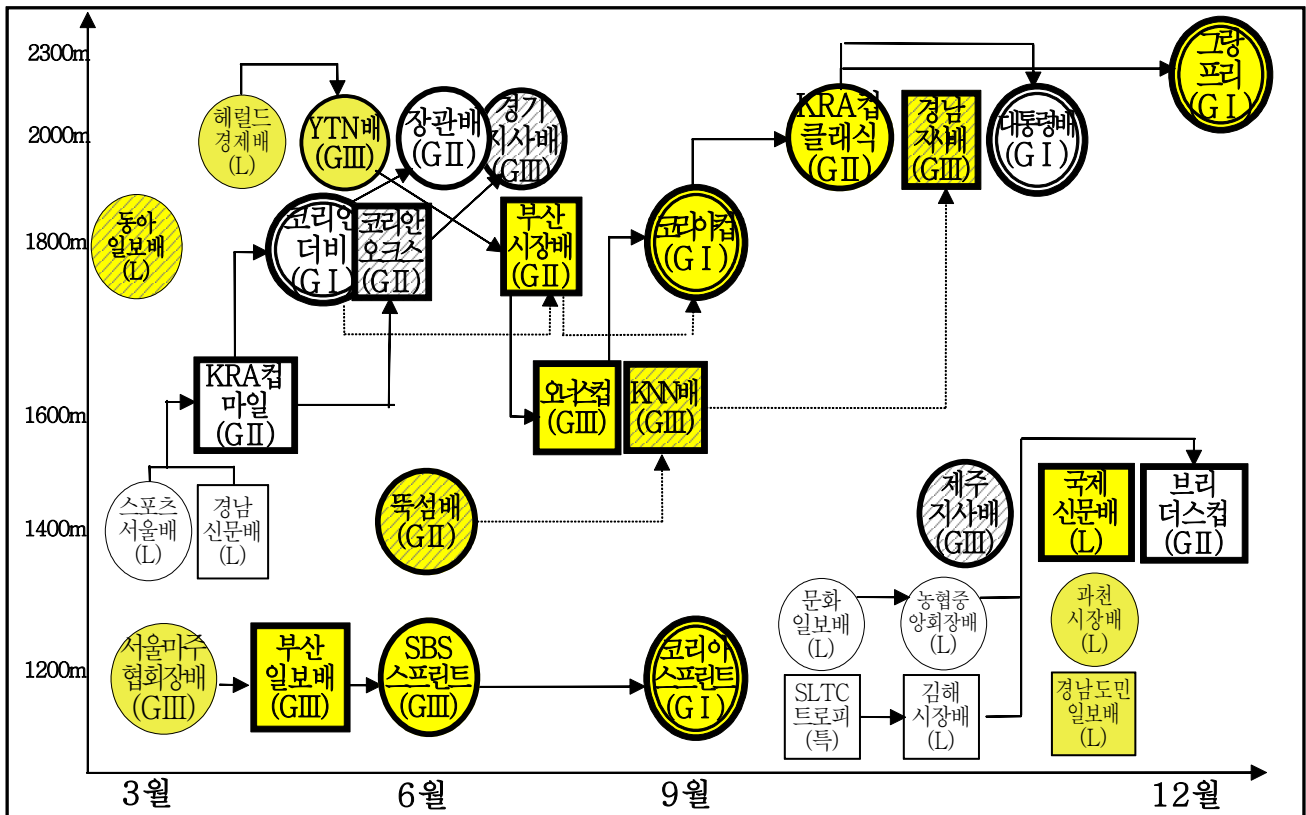

* 굵은 테두리 : 국제경주 및 오픈경주, 음영 : 혼합경주, 빗금 : 암말 한정경주

** ○ : GI 경주, ○ : 서울 시행경주, □ : 부경 시행경주

나. 시행규모

(단위 : 경주, 백만원)

구 분				서 울		부 경		계	
				경주수	순위상금	경주수	순위상금	경주수	순위상금
대상 경주	Grade	G I	국산	2	1,600	—	—	2	1,600
			—	3	2,800	—	—	3	2,800
			소계	5	4,400	—	—	5	4,400
		G II	국산	1	600	3	1,700	4	2,300
			—	2	900	1	600	3	1,500
			소계	3	1,500	4	2,300	7	3,800
		G III	국산	2	750	—	—	2	750
			—	3	1,000	4	1,900	7	2,900
			소계	5	1,750	4	1,900	9	3,650
		소계	국산	5	3,150	3	1,700	8	4,650
			—	8	4,800	5	2,500	13	7,200
			소계	13	7,650	8	4,200	21	11,850
	Listed	국산	6	1,400	2	550	8	1,950	
		—	3	800	2	650	5	1,450	
		소계	9	2,200	4	1,200	13	3,400	
	계	국산	11	4,550	5	2,250	16	6,800	
		—	11	5,600	7	3,150	18	8,750	
		소계	22	9,850	12	5,400	34	15,550	
특별경주			국산	5	750	3	500	8	1,250
			—	3	450	1	150	4	600
			소계	8	1,200	4	650	12	1,850
합 계			국산	16	5,100	8	2,750	24	7,850
			—	14	5,950	8	3,300	22	9,150
			소계	30	11,050	16	6,050	46	17,100

○ 경마장간 대상특별경주수 편차 조정 : 서울 30R(△1R), 부경 16R(2R ↑)

○ 특별경주 시행체계 정비로 총 시행규모는 전년 대비 1R 증가

— 신설 경주 : TCK 트로피(4.14. 서울, 1400m, 국산 3세 암말, 1.5억원)

○ 순위상금은 주요 오픈경주 상금 상향 등 전년 대비 10억원 증가

— (서울) 코리아 스프린트(G I) 3억원, 경기도지사배(GIII)· YTN배(GIII) 각 0.5억원, TCK 트로피(특, 신설) 1.5억원, MIC(특)· HRI(특) 각 0.5억원

— (부경) KRA컵 마일(G II), 부산광역시장배(G II), KNN배(GIII) 각 1억원, 부산일보배(GIII) 0.5억원

다. 시행체제

★★★ : Road to G I Premier

구분	선발조건	경주 수	지역별 경주(우수마 선발)		오픈경주 (한국 최고마 선발)	국제경주
			서 울	부 경		
국산 한정	2세 암수	5	주버나일 시리즈(JV)		브리더스컵	—
			문화일보배(경매) 농협중앙회장배	SLTC 트로피(경매) 김해시장배		
	2세	2	브리즈업경매마특별	브리즈업경매마특별	—	—
	3세 암수	5	스포츠서울배	경남신문배	트리플 크라운 (TC) KRA컵 마일 더비 챌린지 코리안더비 농식품부장관배	—
	3세 암	4	TCK 트로피	GC 트로피	트리플 티아라 (TT) KRA컵 마일 코리안오크스 경기도지사배	—
	3세 ↑ 短	1	세계일보배	—	—	(코리아 스피리트★★★) (SBS스포츠 스피리트)
	3세 ↑ 암 短	1	STC 트로피	—	—	—
	3세 ↑ 中	2	MJC/HRI 트로피	—	—	—
	3세 ↑ 암 中	1	—	—	제주특별자치도지사배	—
	3세 ↑ 長	4	스포츠조선배 일간스포츠배 HKJC 트로피	—	챔피언십 시리즈 대통령배 ★★★	(코리아컵★★★)
—	2세	2	과천시장배	경남도민일보배	—	—
	3세	2	TJK 트로피	CHIA 트로피	—	—
	3세 ↑ 短	4	스프린트 시리즈(SP)		부산일보배	SBS스포츠 스피리트 코리아 스피리트★★★
			서울마주협회장배			
	3세 ↑ 中	2	—	—	Owners' Cup ★★★ 국제신문배	—
	3세 ↑ 암 長	1	동아일보배	—	—	—
	3세 ↑ 長	7	스테이머 시리즈(ST)		YTN배 부산광역시장배 KRA컵 클래식★★★★ 챔피언십 시리즈 그랑프리★★★★	코리아컵★★★
			헤럴드경제배	—		
			JRA 트로피	—		
	3세 ↑ 암 中長	3	—	—	퀵 투어 (QT) 뚝섬배 KNN배 경남도지사배	—
계		46	18	7	18	3

○ 경마장별 우수마 선발 후, 오픈·국제경주를 통해 한국 최고마 선발 및 국제 경쟁력 검증

라. 세부 사항

□ 2019년 오픈경주 시행규모 : 21R

구분	선발조건	경주수	서울 (12R)	부경 (9R)
국산 한정	2세 암수	1	—	브리더스컵 (G II)
	3세 암수	3	코리안더비 (G I) 농림축산식품부장관배 (G II)	KRA컵 마일 (G II)
	3세 암	2	경기도지사배 (G III)	코리안오크스 (G II)
	3세 ↑ 長	1	대통령배 (G I)	—
	3세 ↑ 암 中	1	제주도지사배 (G III)	—
—	3세 ↑ 短	3	코리아 스프린트 (G I) SBS스포츠 스프린트 (G III)	부산일보배 (G III)
	3세 ↑ 中	2	—	국제신문배 (L) Owners' Cup (G III)
	3세 ↑ 長	5	YTN배 (G III) 코리아컵 (G I) KRA컵 클래식 (G II) 그랑프리 (G I)	부산광역시장배 (G II)
	3세 ↑ 암 中長	3	독섬배 (G II)	KNN배 (G III) 경상남도지사배 (G III)

○ 오픈경주 신규 지정(1R) : YTN배 (GIII) * 전년도 Listed에서 승격

○ 오픈경주는 지속 확대 추진

* 기타 오픈경주에 관한 사항은 p.76 참조

□ 시행체 교류경주(특별경주)

서울	부경
국제/개방경주와 연계하여 시행	국제교류 및 쥬버나일 시리즈로 시행
<ul style="list-style-type: none"> 4월 : TJK · TCK 트로피 8월 : JRA · HRI · MJC · STC · HKJC 트로피 	<ul style="list-style-type: none"> 4월 : CHIA · GC 트로피 9월 : SLTC 트로피(쥬버나일 1st leg)

* 시행체 교류경주는 정책목적 달성을 위한 특별경주로 시행을 원칙으로 함

** TCK 트로피(서울) 신설 및 CHIA · SLTC 트로피 서울→부경 이전 시행

□ 부담중량 운영기준

○ 대상경주

— Grade격 : 3세 이상 경주는 마령중량*, 성·연령 한정경주는 별정중량 원칙

* 단, 서울마주협회장배 (G III), YTN배 (G III)는 별정중량 운영

— Listed격 : 별정중량 원칙

○ 특별경주 : 별정중량 원칙

마. 조건별 최우수마 선발 시리즈경주 운영

□ 연령·성별 최우수마 선발

○ 트리플 크라운(Triple Crown : 국산 3세 암수)

Step.	1st leg	2nd leg	3rd leg
스포츠서울배(서) 경남신문배(부)	KRA컵 마일(G II)	코리안더비(G I)	농림축산식품부장관배 (G II)
3.10.(일)	4. 7.(일), 부경	5.12.(일), 서울	6.16.(일), 서울
국산 3세 암수	국산 3세 암수	국산 3세 암수	국산 3세 암수
1400m, 2.5억원	1600m, 6억원	1800m, 8억원	2000m, 6억원

- 스포츠서울배 및 경남신문배는 3위마까지 KRA컵 마일 출전권 부여
- 최우수마 선정 세부기준 및 인센티브 지급 여부는 2019년 축산발전기금 사업(중마선발사업)에 의거 확정 후 별도 공지

○ 트리플 티아라(Triple Tiara : 국산 3세 암)

1st leg	2nd leg	3rd leg
KRA컵 마일(G II)	코리안오크스(G II)	경기도지사배(G III)
4. 7.(일), 부경	5.19.(일), 부경	6.23.(일), 서울
국산 3세 암수	국산 3세 암	국산 3세 암
1600m, 6억원	1800m, 6억원	2000m, 3.5억원

- * 트리플 티아라 2nd Leg[(코리안오크스(G II))] 및 3rd Leg[경기도지사배(G III)] 개최시기 조정을 통해 상반기 내 최우수 암말 선발 완료
- ** 트리플 티아라 3rd Leg[경기도지사배(G III)] 경주거리 변경(1800m→2000m)으로 시리즈 구성경주 다양화 및 트리플 크라운과의 연계 강화
- 최우수마 인센티브 : 1억원 (마주 90%, 조교사 10%)
- 인센티브는 3세 12월말에 지급하며 씨암말 전환의무는 없음

○ juveniles(Juvenile) 시리즈(국산 2세 암수)

1st leg (경매마)	2nd leg	3rd leg
문화일보배(L, 서울) SLTC 트로피(특, 부경)	농협중앙회장배(L, 서울) 김해시장배(L, 부경)	브리더스컵(G II, 필수출전)
9.29.(일)	10.27.(일)	12. 1.(일), 부경
1200m, 2억원	1200m, 3억원	1400m, 5억원

- 최우수마 인센티브 : 1억원 (마주 90%, 조교사 10%)
- * 문화일보배, SLTC 트로피는 경매마 한정조건으로 경매거래 활성화 유도

○ 퀘즈투어(3세 이상, 암)

1st leg	2nd leg	3rd leg
독섬배(G II)	KNN배(G III)	경상남도지사배(G III)
6. 2.(일), 서울	8.18.(일), 부경	10.20.(일), 부경
1400m, 4억원	1600m, 5억원	2000m, 5억원

- 최우수마 인센티브 : 1억원 (마주 90%, 조교사 10%)

* 국산마(포입마 포함)가 최우수마로 선정시 인센티브 50% 추가 지급

□ 거리별 최우수마 선발

○ 스프린트(Sprint) 시리즈(3세 이상, 단거리)

Step.	1st leg	2nd leg	3rd leg
서울마주협회장배(GIII, 서울)	부산일보배(GIII)	SBS스포츠 스프린트(GIII)	코리아 스프린트(G I)
3.17.(일), 서울	4.28.(일), 부경	6. 2.(일), 서울	9. 1.(일), 서울
1200m, 4억원	1200m, 4억원	1200m, 3억원	1200m, 10억원

- 코리아 스프린트(3rd leg) 출전권 부여 : 1st leg[부산일보배(GIII)] 및 2nd leg[SBS 스포츠 스프린트(GIII)] 누적 승점 상위 3두 대상

- 최우수마 인센티브 : 1억원 (마주 80%, 조교사 20%)

* 오픈경주인 부산일보배(G III) 및 SBS스포츠 스프린트(G III) 입상마에게 해당 승점을 부여하고 코리아 스프린트(G I) 가산승점을 합해 최우수마 선정

** 단, Step 경주인 서울마주협회장배(GIII, 서울 한정) 우승마가 동 시리즈 최우수마로 선정 시 인센티브 50% 추가 지급

○ 스테이어(Stayer) 시리즈(3세 이상, 장거리)

Step.	1st leg	2nd leg	3rd leg
헤럴드경제배(L, 서울)	YTN배(G III)	부산광역시장배(G II)	코리아컵(G I)
4.21.(일), 서울	5.26.(일), 서울	6.30.(일), 부경	9. 1.(일), 서울
2000m, 2.5억	2000m, 3억	1800m, 6억	1800m, 10억

- 코리아컵(3rd leg) 출전권 부여 : 1st leg[YTN배(GIII)] 및 2nd leg[부산광역시장배(G II)] 누적 승점 상위 3두 대상

- 최우수마 인센티브 : 1억원 (마주 80%, 조교사 20%)

* 오픈경주인 YTN배(G III) 및 부산광역시장배(G II) 입상마에게 해당 승점을 부여하고 코리아컵(G I) 가산승점을 합해 최우수마 선정

** 단, Step 경주인 헤럴드경제배(L, 서울 한정) 우승마가 동 시리즈 최우수마로 선정 시 인센티브 50% 추가 지급

【시리즈 경주 최우수마 선발 방식】

구 분	선발 방식	(동점시) 경주 우선순위	비 고																		
트리플 크라운	3세 시즌성적 (60%) + 4세 시즌 성적(40%)	① 코리안더비 ② 농림축산식품부장관배 ③ KRA컵 마일	• 종마전환시 지급 • 2019년 축산발전 기금 사업에 의거 확정																		
트리플 티아라	3개 경주 승점 합산 최다 득점마	① 코리안오코스 ② 경기도지사배 ③ KRA컵 마일	• 순위별 배점 <table border="1"><thead><tr><th>순위</th><th>승점</th><th>가산 승점</th></tr></thead><tbody><tr><td>1위</td><td>31</td><td>47</td></tr><tr><td>2위</td><td>15</td><td>23</td></tr><tr><td>3위</td><td>7</td><td>11</td></tr><tr><td>4위</td><td>3</td><td>5</td></tr><tr><td>5위</td><td>1</td><td>2</td></tr></tbody></table> • 누적승점 동률시 경주 우선순위에 따른 성적 고려 • 외국조교마 제외	순위	승점	가산 승점	1위	31	47	2위	15	23	3위	7	11	4위	3	5	5위	1	2
순위		승점		가산 승점																	
1위		31		47																	
2위		15		23																	
3위		7		11																	
4위	3	5																			
5위	1	2																			
쥬버나일 시리즈	① 브리더스컵(가산, 필수출전) ② 농협중앙회장/김해시장 ③ 문화일보/SLTC 트로피																				
퀸즈투어	① 경상남도지사배 ② 독섬배 ③ KNN배																				
스프린트 시리즈	① 코리아 스프린트(가산) ② SBS스포츠 스프린트 ③ 부산일보배																				
스테이어 시리즈	① 코리아컵(가산) ② 부산광역시장배 ③ YTN배																				

* 가산승점 부여 경주 : 브리더스컵(GⅡ), 코리아컵(GⅠ), 코리아 스프린트(GⅠ)

【시리즈 경주 인센티브 지급】

구 분	최우수마 인센티브	기타 특전
트리플 크라운	‘19년 축발기금사업 (종마선발)에 의거 추후 확정	<ul style="list-style-type: none"> 지역별 Step경주 상위 3등 대상 KRA컵 마일 출전권 부여
트리플 티아라	1억원 (마주 90%, 조교사 10%)	<ul style="list-style-type: none"> 최우수마 씨암말 전환의무 없음
쥬버나일 시리즈		<ul style="list-style-type: none"> 브리더스컵(3rd leg) 우승마 차년도 코리안더비 출전권 부여
퀸즈투어		<ul style="list-style-type: none"> 국산마(포입마 포함)가 시리즈 최우수마로 선정시 인센티브 50% 가산
스프린트 시리즈	1억원 (마주 80%, 조교사 20%)	<ul style="list-style-type: none"> 코리아 스프린트 출전권 부여(상위 3등) 서울마주협회장배 우승마가 시리즈 최우수마로 선정시 인센티브 50% 가산
스테이어 시리즈		<ul style="list-style-type: none"> 코리아컵 출전권 부여(상위 3등) 헤럴드경제배(서울) 우승마가 시리즈 최우수마로 선정시 인센티브 50% 가산

바. Road to G I 시리즈 운영

□ Road to G I 챌린지 (코리안더비 출전마 선발)

○ 코리안더비 출전마 선발방식 ('19. 4.28.까지의 승점 합산)

구 분	서 울	부 경	비 고
Road to G I 챌린지 승점 누적 순	8두	6두	쿼터 미달 시 타 경마장 경주마로 대체 가능
‘18년 브리더스컵 우승마	킹삭스(부경)		출전 불가 시 우승 당시 소속된 경마장에 출전쿼터 추가 부여
KRA컵 마일 우승마(미정)	1두		

○ Road to G I 챌린지 승점 : 경주시기, 경주등급 및 경주 격에 따라 차등

시 기	서 울	부 경	1~5위별 승점
2세마 시즌	신마경주	신마경주	20점 - 8 - 4 - 2 - 1
	미승리마 경주	미승리마 경주	10점 - 4 - 2 - 1 - 0
	C5 경주	C5 경주	20점 - 8 - 4 - 2 - 1
	C4 경주	C4 경주	30점 - 12 - 6 - 3 - 1
	C3 이상 경주	C3 이상 경주	40점 - 16 - 8 - 4 - 2
	특별경주	특별경주	30점 - 12 - 6 - 3 - 1
	농협중앙회장배(L)	김해시장배(L)	50점 - 20 - 10 - 5 - 2
	브리더스컵(G II)		70점 - 28 - 14 - 7 - 3
3세마 시즌	C5 경주	C5 경주	40점 - 16 - 8 - 4 - 2
	C4 경주	C4 경주	50점 - 20 - 10 - 5 - 2
	C3 경주	C3 경주	60점 - 24 - 12 - 6 - 3
	C2 이상 경주	C2 이상 경주	70점 - 28 - 14 - 7 - 3
	스포츠서울배(L)	경남신문배(L)	60점 - 24 - 12 - 6 - 3
	KRA컵 마일(G II)		100점 - 40 - 20 - 10 - 5

* 경주마별 승점은 경마정보 홈페이지>출전정보>Road to G I 에서 조회 가능

□ Road to G I 챔피언십 (대통령배 · 그랑프리 출전마 선발)

○ 대통령배 · 그랑프리 출전마 선발방식

구 분	서 울	부 경	비 고
Road to G I 챔피언십 승점 누적 순	8두	7두	쿼터 미달 시 타 경마장 경주마로 대체 가능
디펜딩 챔피언 (각 1두)	트리플나인(부경, 대통령배) 트리플나인(부경, 그랑프리)		출전불가 시 우승 당시 소속된 경마장에 출전쿼터 추가 부여

* 대통령배('19. 1. 1.~10.20. 승점 합산), 그랑프리('19. 1. 1.~11.24. 승점 합산)

○ 인센티브 지급

지급대상	지급기준	인센티브
예선경주 우승마	지역별 최다득점 획득마	5천만원 (마주 80%, 조교사 20%)
챔피언십(대통령배) 우승마(A)	대통령배(G I) 우승시	1억원 (마주 80%, 조교사 20%) * A(A')와 B 중복 시에도 1억원만 지급
챔피언십(그랑프리) 우승마(A')	그랑프리(G I) 우승시	
전년도 우승마(B) (디펜딩 챔피언)	해당경주 연패(連覇) 달성 시	

○ Road to G I 챔피언십 승점 (경주시기, 경주조건 등에 따라 차등 부여)

시 기	서 울	부 경	1~3위/1~5위별 승점
1월	C1 일반 2R	C1 일반 2R	22점-10-4
2월	C1 일반 1R	C1 일반 1R	22점-10-4
	C2 일반 1R	C2 일반 1R	11점-5-2
3월	C1 일반 2R	C1 일반 2R	22점-10-4
	C2 일반 1R	C2 일반 1R	11점-5-2
4월	KRA컵 마일(G II)		44점-26-16-10-6
	헤럴드경제배(L)	C1 일반 2R	33점-15-6
	C1 일반 1R		
	C2 일반 1R	C2 일반 1R	11점-5-2
5월	코리안더비(G I)		66점-39-24-15-9
	YTN배(G III)		66점-39-24-15-9
	C1 일반 2R	C1 일반 2R	33점-15-6
	C2 일반 1R	C2 일반 1R	11점-5-2
6월	농림축산식품부장관배(G II)		55점-33-20-13-8
	부산광역시시장배(G II)		77점-46-28-18-11
	C1 일반 1R	C1 일반 1R	33점-15-6
	스포츠조선배(L)	C2 일반 1R	22점-10-4
	C2 일반 1R	C2 일반 1R	11점-5-2
7월	Owners' Cup(G III)		66점-39-24-15-9
	C1 일반 1R	C1 일반 1R	44점-20-8
	일간스포츠배(L)	C2 일반 1R	22점-10-4
8월	C1 일반 2R	C1 일반 2R	44점-20-8
	C2 일반 1R	C2 일반 1R	22점-10-4
9월	코리아컵(G I)		88점-52-32-20-12
	코리아 스프린트(G I)		66점-39-24-15-9
	C1 일반 1R	C1 일반 1R	44점-20-8
	C2 일반 1R	C2 일반 1R	22점-10-4
10월	KRA컵 클래식(G II)		77점-46-28-18-11
	C1 일반 1R	C1 일반 1R	55점-25-10
	C2 일반 1R	C2 일반 1R	22점-10-4
11월	대통령배(G I)		88점-52-32-20-12
	C1 일반 1R	C1 일반 1R	55점-25-10
	C2 일반 1R	C2 일반 1R	22점-10-4

○ 해외 원정마에 대한 승점 부여

- 기본승점 : 해외원정 출전 1경주당 5점씩 부여
- 순위승점 : 해외원정 경주에서 5위 이내 입상 시 부여

1위	2위	3위	4위	5위
55점	33점	20점	13점	8점

* 경주마별 승점은 경마정보 홈페이지>출전정보>Road to G I 에서 조회 가능

○ 출발번호 선택권 부여 : 경마장별 Road to G I 챔피언십 누적승점 1위마(서울·부경 각 1두) 대상 대통령배·그랑프리 출발번호 선택권 부여

□ Road to G I Premier (한국 최고 경주마 선발)

○ 지정 경주(총 6R) : 하반기 주요 Grade 경주

경주명(격)	시행일자/장소	경주조건	순위상금
Owners' Cup(G III)	7.28.(일), 부경	3세 ↑, 1600m, 마령	5억원
코리아컵(G I)	9. 1.(일), 서울	3세 ↑, 1800m, 마령	10억원
코리아 스프린트(G I)	9. 1.(일), 서울	3세 ↑, 1200m, 마령	10억원
KRA컵 클래식(G II)	10. 6.(일), 서울	3세 ↑, 2000m, 마령	5억원
대통령배(G I)	11. 3.(일), 서울	국산 3세 ↑, 2000m, 마령	8억원
그랑프리(G I)	12.15.(일), 서울	3세 ↑, 2300m, 마령	8억원

○ 우수마 선발방식

- 경주격별·순위별 승점 누적 합산 결과에 따라 상위 3두 선발
- * 경주격별·순위별 승점

구 분	1위	2위	3위	4위	5위
G I 경주	47	23	11	5	2
G II 경주	39	19	9	4	1
G III 경주	31	15	7	3	1

○ 인센티브 [해외원정 조건부, 총 2억원(마주 80%, 조교사 20%)]

- 우수마로 선정된 후 두바이 월드컵 카니발(DWCC) 원정 시 지급 (1위 1억원, 2위 6천만원, 3위 4천만원) 및 선순위마 원정 미참가 시에도 당해 순위 해외원정마 인센티브 금액 변동 없음
- * 두바이 월드컵 카니발(DWCC) 외 해외원정 대상경주 추가 가능

사. 국제경주 계획²⁾

□ 코리아컵 및 코리아 스프린트 : 9.1.(일), 서울

구 분	코리아컵(G I)	코리아 스프린트(G I)
경주거리	1800m	1200m
순위상금	10억원	10억원
	* 국내마 입상 시 국산마는 순위상금의 100%, 외산마는 50% 추가지급	
부담중량 (마령)	<ul style="list-style-type: none"> • 3세 55kg, 4세 ↑ 57kg • 암말 -2kg • 남반구 3세 -2kg, 4세 -0.5kg 	<ul style="list-style-type: none"> • 3세 56kg, 4세 ↑ 57kg • 암말 -2kg • 남반구 3세 -1.5kg
출전두수	각 16두 (국내마 8, 초청마 8)	
초청국가	일본, 싱가포르, UAE, 영국, 프랑스, 아일랜드, 홍콩, 미국 등	

* 상기 경주(코리아컵·스프린트)의 국제 경주 격(格) 인정 및 승격(Int'l G III) 추진과 연계하여 코리아 스프린트 총 순위상금 3억원 상향

○ 출전마 선정방안 : 경마장별 출전쿼터는 미운영

- 선정위원회 운영 : 출전 후보마 심의 · 선발(초청마 포함)
- 스프린트 시리즈 및 스테이어 시리즈 누적승점 상위 3두에 각각 코리아 스프린트(G I) 및 코리아컵(G I) 우선출전권 부여
- * 단, 사전 공지된 기간 내 출전의사 미표명시 우선출전권 소멸
- 예비경주(스프린트 및 스테이어 시리즈 · Owners' Cup 등) 성적, 기타 경주성적, 경주마 레이팅 등을 종합 판단하여 선발

□ 해외 개방경주

구 분	YTN배(G III)	뚝섬배(G II)	SBS스포츠 스프린트(G III)	KRA컵 클래식(G II)
일자·장소	5.26.(일), 서울	6.2.(일), 서울		10.6.(일), 서울
경주거리	2000m	1400m	1200m	2000m
순위상금	3억	4억	3억	5억
	* 외국 말이 출전한 경주에서 국내마 입상 시 순위상금의 20% 추가 지급하며(SBS스포츠 스프린트는 50% 추가 지급), 혼합 대상경주 인센티브와는 중복 지급하지 않음			
출전두수	외국 말 최대 3두 (경마장별 쿼터는 서울→부경 순으로 번갈아 축소)			

* 국제경주 시행여건 및 국내 대상경주 수준 제고 등과 연계하여 상기 경주 외에도 연중 조정(추가 개방) 가능

2) 한국개최 국제경주에서 외국 말에 기승하는 외국 기수는 일반경주 1회 기승 가능하며, 국내마의 해외 경주 출전에 관한 사항은 p.102 참조

아. 세부 일정

□ 서울경마장

○ 시행일자별

(단위 : m, 백만원)

연번	일자	경주명	격	거리	산지	연령	성별	레이팅	상금	중량	비고
1	1월27일	제18회 세계일보배	L	1200	국산	3세 ↑		오픈	250	별정A	
2	2월 3일	제23회 동아일보배	L	1800	-	3세 ↑	암	오픈	250	별정B	
3	3월10일	제34회 스포츠서울배	L	1400	국산	3세	암수	오픈	250	별정A	
4	3월17일	제27회 서울마주협회장배	GⅢ	1200	-	3세 ↑		오픈	400	별정A	
5	4월14일	제10회 TJK 트로피	특	1400	-	3세		오픈	150	별정A	
6	4월14일	제1회 TCK 트로피	특	1400	국산	3세	암	오픈	150	별정A	
7	4월21일	제18회 헤럴드경제배	L	2000	-	3세 ↑		오픈	250	별정B	
8	5월12일	제22회 코리안더비	GⅠ	1800	국산	3세	암수	오픈	800	별정A	오픈
9	5월26일	제19회 YTN배	GⅢ	2000	-	3세 ↑		오픈	300	별정A	개방/오픈
10	6월 2일	제31회 똑섬배	GⅡ	1400	-	3세 ↑	암	오픈	400	별정A	개방/오픈
11	6월 2일	제27회 SBS스포츠 스프린트	GⅢ	1200	-	3세 ↑		오픈	300	마령	개방/오픈
12	6월16일	제19회 농림축산식품부장관배	GⅡ	2000	국산	3세	암수	오픈	600	별정A	오픈
13	6월23일	제13회 경기도지사배	GⅢ	2000	국산	3세	암	오픈	350	별정A	오픈
14	6월23일	제30회 스포츠조선배	L	2000	국산	3세 ↑		R80 ↓	200	별정B	
15	7월21일	제37회 일간스포츠배	L	1800	국산	3세 ↑		R80 ↓	200	별정B	
16	8월25일	제3회 브리즈업 경매마 특별	특	1200	국산	2세		오픈	150	별정A	브리즈업한정
17	8월31일	제28회 JRA 트로피	특	1800	-	3세 ↑		R90 ↓	150	별정B	
18	8월31일	제23회 HRI 트로피 (경주퇴역자마 특별)	특	1400	국산	3세 ↑		R80 ↓	150	별정B	경주퇴역 자마한정
19	8월31일	제13회 MJCT트로피 (경매마 특별)	특	1400	국산	3세 ↑		R65 ↓	150	별정B	경매마한정
20	8월31일	제8회 STC 트로피	특	1200	-	3세 ↑	암	R80 ↓	150	별정B	
21	8월31일	제4회 HKJC 트로피 (육성조련심사합격마특별)	특	1800	국산	3세 ↑		오픈	150	별정B	육성합격마 한정
22	9월 1일	제4회 코리아컵	GⅠ	1800	-	3세 ↑		오픈	1,000	마령	초청/오픈
23	9월 1일	제4회 코리아 스프린트	GⅠ	1200	-	3세 ↑		오픈	1,000	마령	초청/오픈
24	9월29일	제25회 문화일보배	L	1200	국산	2세	암수	오픈	200	별정A	경매마한정
25	10월 6일	제35회 KRA컵 클래식	GⅡ	2000	-	3세 ↑		오픈	500	마령	개방/오픈
26	10월27일	제16회 농협중앙회장배	L	1200	국산	2세	암수	오픈	300	별정A	
27	11월 3일	제16회 대통령배	GⅠ	2000	국산	3세 ↑		오픈	800	마령	오픈
28	11월10일	제7회 제주특별자치도지사배	GⅢ	1400	국산	3세 ↑	암	오픈	400	별정A	오픈
29	11월23일	제15회 과천시장배	L	1200	-	2세		오픈	300	별정A	
30	12월 8일	제38회 그랑프리	GⅠ	2300	-	3세 ↑		오픈	800	마령	오픈

○ 경주격별

(단위 : m, 백만원)

연번	격	일자	경주명	거리	산지	연령	성별	레이팅	상금	중량	비고
1	G I	5월12일	제22회 코리안더비	1800	국산	3세	암수	오픈	800	별정A	오픈
2		9월 1일	제4회 코리아컵	1800	-	3세 ↑		오픈	1,000	마령	초청/오픈
3		9월 1일	제4회 코리아 스프린트	1200	-	3세 ↑		오픈	1,000	마령	초청/오픈
4		11월 3일	제16회 대통령배	2000	국산	3세 ↑		오픈	800	마령	오픈
5		12월 8일	제38회 그랑프리	2300	-	3세 ↑		오픈	800	마령	오픈
6	G II	6월 2일	제31회 뚝섬배	1400	-	3세 ↑	암	오픈	400	별정A	개방/오픈
7		6월16일	제19회 농림축산식품부장관배	2000	국산	3세	암수	오픈	600	별정A	오픈
8		10월 6일	제35회 KRA컵 클래식	2000	-	3세 ↑		오픈	500	마령	개방/오픈
9	G III	3월17일	제27회 서울마주협회장배	1200	-	3세 ↑		오픈	400	별정A	
10		5월26일	제19회 YTN배	2000	-	3세 ↑		오픈	300	별정A	개방/오픈
11		6월 2일	제27회 SBS스포츠 스프린트	1200	-	3세 ↑		오픈	300	마령	개방/오픈
12		6월23일	제13회 경기도지사배	2000	국산	3세	암	오픈	350	별정A	오픈
13		11월10일	제7회 제주특별자치도지사배	1400	국산	3세 ↑	암	오픈	400	별정A	오픈
14	L	1월27일	제18회 세계일보배	1200	국산	3세 ↑		오픈	250	별정A	
15		2월 3일	제23회 동아일보배	1800	-	3세 ↑	암	오픈	250	별정B	
16		3월10일	제34회 스포츠서울배	1400	국산	3세	암수	오픈	250	별정A	
17		4월21일	제18회 해럴드경제배	2000	-	3세 ↑		오픈	250	별정B	
18		6월23일	제30회 스포츠조선배	2000	국산	3세 ↑		R80 ↓	200	별정B	
19		7월21일	제37회 일간스포츠배	1800	국산	3세 ↑		R80 ↓	200	별정B	
20		9월29일	제25회 문화일보배	1200	국산	2세	암수	오픈	200	별정A	경매마한정
21		10월27일	제16회 농협중앙회장배	1200	국산	2세	암수	오픈	300	별정A	
22		11월23일	제15회 과천시장배	1200	-	2세		오픈	300	별정A	
23		4월14일	제10회 TJK 트로피	1400	-	3세		오픈	150	별정A	
24	특	4월14일	제1회 TCK 트로피	1400	국산	3세	암	오픈	150	별정A	
25		8월25일	제3회 브리즈업 경매마 특별	1200	국산	2세		오픈	150	별정A	브리즈업한정
26		8월31일	제28회 JRA 트로피	1800	-	3세 ↑		R90 ↓	150	별정B	
27		8월31일	제23회 HRI 트로피 (경주퇴역자마 특별)	1400	국산	3세 ↑		R80 ↓	150	별정B	경주퇴역 자마한정
28		8월31일	제13회 MJC트로피 (경매마 특별)	1400	국산	3세 ↑		R65 ↓	150	별정B	경매마한정
29		8월31일	제8회 STC 트로피	1200	-	3세 ↑	암	R80 ↓	150	별정B	
30		8월31일	제4회 HKJC 트로피 (육성조련심사합격마특별)	1800	국산	3세 ↑		오픈	150	별정B	육성합격마 한정

□ 부경경마장

○ 시행일자별

(단위 : m, 백만원)

연번	일자	경주명	격	거리	산지	연령	성별	레이팅	상금	중량	비고
1	3월10일	제14회 경남신문배	L	1400	국산	3세	암수	오픈	250	별정A	
2	4월 7일	제15회 KRA컵 마일	G II	1600	국산	3세	암수	오픈	600	별정A	오픈
3	4월14일	제4회 CHIA 트로피	특	1400	-	3세		오픈	150	별정A	
4	4월14일	제11회 GC 트로피	특	1400	국산	3세	암	오픈	150	별정A	
5	4월28일	제14회 부산일보배	G III	1200	-	3세 ↑		오픈	400	마령	오픈
6	5월19일	제20회 코리안오크스	G II	1800	국산	3세	암	오픈	600	별정A	오픈
7	6월30일	제15회 부산광역시장배	G II	1800	-	3세 ↑		오픈	600	마령	오픈
8	7월28일	제13회 Owners' Cup	G III	1600	-	3세 ↑		오픈	500	마령	오픈
9	8월18일	제14회 KNN배	G III	1600	-	3세 ↑	암	오픈	500	별정A	오픈
10	8월25일	제2회 브리즈업 경매마 특별	특	1200	국산	2세		오픈	150	별정A	브리즈업한정
11	9월29일	제15회 SLTC 트로피	특	1200	국산	2세	암수	오픈	200	별정A	경매마한정
12	10월20일	제15회 경상남도지사배	G III	2000	-	3세 ↑	암	오픈	500	별정A	오픈
13	10월27일	제3회 김해시장배	L	1200	국산	2세	암수	오픈	300	별정A	
14	11월17일	제14회 국제신문배	L	1400	-	3세 ↑		오픈	350	마령	오픈
15	11월24일	제14회 경남도민일보배	L	1200	-	2세		오픈	300	별정A	
16	12월 1일	제12회 브리더스컵	G II	1400	국산	2세	암수	오픈	500	별정A	오픈

○ 경주격별

(단위 : m, 백만원)

연번	격	일자	경주명	거리	산지	연령	성별	레이팅	상금	중량	비고
1	G II	4월 7일	제15회 KRA컵 마일	1600	국산	3세	암수	오픈	600	별정A	오픈
2		5월19일	제20회 코리안오크스	1800	국산	3세	암	오픈	600	별정A	오픈
3		6월30일	제15회 부산광역시장배	1800	-	3세 ↑		오픈	600	마령	오픈
4		12월 1일	제12회 브리더스컵	1400	국산	2세	암수	오픈	500	별정A	오픈
5	G III	4월28일	제14회 부산일보배	1200	-	3세 ↑		오픈	400	마령	오픈
6		7월28일	제13회 Owners' Cup	1600	-	3세 ↑		오픈	500	마령	오픈
7		8월18일	제14회 KNN배	1600	-	3세 ↑	암	오픈	500	별정A	오픈
8		10월20일	제15회 경상남도지사배	2000	-	3세 ↑	암	오픈	500	별정A	오픈
9	L	3월10일	제14회 경남신문배	1400	국산	3세	암수	오픈	250	별정A	
10		10월27일	제3회 김해시장배	1200	국산	2세	암수	오픈	300	별정A	
11		11월17일	제14회 국제신문배	1400	-	3세 ↑		오픈	350	마령	오픈
12		11월24일	제14회 경남도민일보배	1200	-	2세		오픈	300	별정A	
13	특	4월14일	제4회 CHIA 트로피	1400	-	3세		오픈	150	별정A	
14		4월14일	제11회 GC 트로피	1400	국산	3세	암	오픈	150	별정A	
15		8월25일	제2회 브리즈업 경매마 특별	1200	국산	2세		오픈	150	별정A	브리즈업한정
16		9월29일	제15회 SLTC 트로피	1200	국산	2세	암수	오픈	200	별정A	경매마한정

□ 서울·부경 통합

○ 시행일자별

(단위 : m, 백만원)

연번	일자	장소	경주명	격	거리	산지	연령	성별	레이팅	상금	중량	비고
1	1월27일	서울	제18회 세계일보배	L	1200	국산	3세 ↑		오픈	250	별정A	
2	2월 3일	서울	제23회 동아일보배	L	1800	-	3세 ↑	암	오픈	250	별정B	
3	3월10일	서울	제34회 스포츠서울배	L	1400	국산	3세	암수	오픈	250	별정A	
4	3월10일	부경	제14회 경남신문배	L	1400	국산	3세	암수	오픈	250	별정A	
5	3월17일	서울	제27회 서울마주협회장배	GⅢ	1200	-	3세 ↑		오픈	400	별정A	
6	4월 7일	부경	제15회 KRA컵 마일	GⅡ	1600	국산	3세	암수	오픈	600	별정A	오픈
7	4월14일	서울	제10회 TJK 트로피	특	1400	-	3세		오픈	150	별정A	
8	4월14일	서울	제1회 TCK 트로피	특	1400	국산	3세	암	오픈	150	별정A	
9	4월14일	부경	제4회 CHIA 트로피	특	1400	-	3세		오픈	150	별정A	
10	4월14일	부경	제11회 GC 트로피	특	1400	국산	3세	암	오픈	150	별정A	
11	4월21일	서울	제18회 해럴드경제배	L	2000	-	3세 ↑		오픈	250	별정B	
12	4월28일	부경	제14회 부산일보배	GⅢ	1200	-	3세 ↑		오픈	400	마령	오픈
13	5월12일	서울	제22회 코리안더비	GⅠ	1800	국산	3세	암수	오픈	800	별정A	오픈
14	5월19일	부경	제20회 코리안오크스	GⅡ	1800	국산	3세	암	오픈	600	별정A	오픈
15	5월26일	서울	제19회 YTN배	GⅢ	2000	-	3세 ↑		오픈	300	별정A	개방/오픈
16	6월 2일	서울	제31회 뚝섬배	GⅡ	1400	-	3세 ↑	암	오픈	400	별정A	개방/오픈
17	6월 2일	서울	제27회 SBS스포츠 스프린트	GⅢ	1200	-	3세 ↑		오픈	300	마령	개방/오픈
18	6월16일	서울	제19회 농림축산식품부장관배	GⅡ	2000	국산	3세	암수	오픈	600	별정A	오픈
19	6월23일	서울	제13회 경기도지사배	GⅢ	2000	국산	3세	암	오픈	350	별정A	오픈
20	6월23일	서울	제30회 스포츠조선배	L	2000	국산	3세 ↑		R80 ↓	200	별정B	
21	6월30일	부경	제15회 부산광역시장배	GⅡ	1800	-	3세 ↑		오픈	600	마령	오픈
22	7월21일	서울	제37회 일간스포츠배	L	1800	국산	3세 ↑		R80 ↓	200	별정B	
23	7월28일	부경	제13회 Owners' Cup	GⅢ	1600	-	3세 ↑		오픈	500	마령	오픈
24	8월18일	부경	제14회 KNN배	GⅢ	1600	-	3세 ↑	암	오픈	500	별정A	오픈
25	8월25일	서울	제3회 브리즈업 경매마 특별	특	1200	국산	2세		오픈	150	별정A	브리즈업한정
26	8월25일	부경	제2회 브리즈업 경매마 특별	특	1200	국산	2세		오픈	150	별정A	브리즈업한정
27	8월31일	서울	제28회 JRA 트로피	특	1800	-	3세 ↑		R90 ↓	150	별정B	
28	8월31일	서울	제23회 HRI 트로피(경매마 특별)	특	1400	국산	3세 ↑		R80 ↓	150	별정B	경매마한정
29	8월31일	서울	제13회 MJC트로피(경매마 특별)	특	1400	국산	3세 ↑		R65 ↓	150	별정B	경매마한정
30	8월31일	서울	제8회 STC 트로피	특	1200	-	3세 ↑	암	R80 ↓	150	별정B	
31	8월31일	서울	제4회 HKJC 트로피 (육성조련심사합격마 특별)	특	1800	국산	3세 ↑		오픈	150	별정B	육성조련한정
32	9월 1일	서울	제4회 코리아컵	GⅠ	1800	-	3세 ↑		오픈	1,000	마령	초청/오픈
33	9월 1일	서울	제4회 코리아 스프린트	GⅠ	1200	-	3세 ↑		오픈	1,000	마령	초청/오픈
34	9월29일	서울	제25회 문화일보배	L	1200	국산	2세	암수	오픈	200	별정A	경매마한정
35	9월29일	부경	제15회 SLTC 트로피	특	1200	국산	2세	암수	오픈	200	별정A	경매마한정
36	10월 6일	서울	제35회 KRA컵 클래식	GⅡ	2000	-	3세 ↑		오픈	500	마령	개방/오픈
37	10월20일	부경	제15회 경상남도지사배	GⅢ	2000	-	3세 ↑	암	오픈	500	별정A	오픈
38	10월27일	서울	제16회 농협중앙회장배	L	1200	국산	2세	암수	오픈	300	별정A	
39	10월27일	부경	제3회 김해시장배	L	1200	국산	2세	암수	오픈	300	별정A	
40	11월 3일	서울	제16회 대통령배	GⅠ	2000	국산	3세 ↑		오픈	800	마령	오픈
41	11월10일	서울	제7회 제주특별자치도지사배	GⅢ	1400	국산	3세 ↑	암	오픈	400	별정A	오픈
42	11월17일	부경	제14회 국제신문배	L	1400	-	3세 ↑		오픈	350	마령	오픈
43	11월23일	서울	제15회 과천시장배	L	1200	-	2세		오픈	300	별정A	
44	11월24일	부경	제14회 경남도민일보배	L	1200	-	2세		오픈	300	별정A	
45	12월 1일	부경	제12회 브리더스컵	GⅡ	1400	국산	2세	암수	오픈	500	별정A	오픈
46	12월 8일	서울	제38회 그랑프리	GⅠ	2300	-	3세 ↑		오픈	800	마령	오픈

○ 경주별 세부 부담중량

(단위 : m, kg)

연번	일자	장소	경주명	격	거리	산지	연령	성별	레이팅	중량	세부 부담중량	기타 조건
1	1월27일	서울	제18회 세계일보배	L	1200	국산	3세 ↑		오픈	별정A	3세 53, 4세 ↑ 57, 암 -2	
2	2월 3일	서울	제23회 동아일보배	L	1800	-	3세 ↑	암	오픈	별정B	레이팅 구간별 차등	
3	3월10일	서울	제34회 스포츠서울배	L	1400	국산	3세	암수	오픈	별정A	수 57, 암 55	
4	3월10일	부경	제14회 경남신문배	L	1400	국산	3세	암수	오픈	별정A	수 57, 암 55	
5	3월17일	서울	제27회 서울마주협회장배	GⅢ	1200	-	3세 ↑		오픈	별정A	3세 53, 4세 ↑ 57, 암 -2	
6	4월 7일	부경	제15회 KRA컵 마일	GⅡ	1600	국산	3세	암수	오픈	별정A	수 57, 암 55	
7	4월14일	서울	제10회 TJK 트로피	특	1400	-	3세		오픈	별정A	수거 57, 암 55	
8	4월14일	서울	제1회 TCK 트로피	특	1400	국산	3세	암	오픈	별정A	암 55	
9	4월14일	부경	제4회 CHIA 트로피	특	1400	-	3세		오픈	별정A	수거 57, 암 55	
10	4월14일	부경	제11회 GC 트로피	특	1400	국산	3세	암	오픈	별정A	암 55	
11	4월21일	서울	제18회 해럴드경제배	L	2000	-	3세 ↑		오픈	별정B	레이팅 구간별 차등	
12	4월28일	부경	제14회 부산일보배	GⅢ	1200	-	3세 ↑		오픈	마령	3세 54, 4세 ↑ 58, 암 -2	남반구 3세 -2 남반구 4세 -0.5
13	5월12일	서울	제22회 코리아더비	GⅠ	1800	국산	3세	암수	오픈	별정A	수 57, 암 55	
14	5월19일	부경	제20회 코리아오크스	GⅡ	1800	국산	3세	암	오픈	별정A	암 55	
15	5월26일	서울	제19회 YTN배	GⅢ	2000	-	3세 ↑		오픈	별정A	3세 53, 4세 ↑ 58, 암 -2	남반구 3세 -2.5 남반구 4세 -1
16	6월 2일	서울	제31회 똑섬배	GⅡ	1400	-	3세 ↑	암	오픈	별정A	3세 54, 4세 ↑ 57	남반구 3세 -2.5 남반구 4세 -0.5
17	6월 2일	서울	제27회 SBS스포츠 스프린트	GⅢ	1200	-	3세 ↑		오픈	마령	3세 55.5, 4세 ↑ 58, 암 -2	남반구 3세 -2
18	6월16일	서울	제19회 농림축산식품부장관배	GⅡ	2000	국산	3세	암수	오픈	별정A	수 57, 암 55	
19	6월23일	서울	제13회 경기도지사배	GⅢ	2000	국산	3세	암	오픈	별정A	암 55	
20	6월23일	서울	제30회 스포츠조선배	L	2000	국산	3세 ↑		R80 ↓	별정B	레이팅 구간별 차등	
21	6월30일	부경	제15회 부산광역시장배	GⅡ	1800	-	3세 ↑		오픈	마령	3세 53, 4세 ↑ 57, 암 -2	남반구 3세 -2.5 남반구 4세 -1
22	7월21일	서울	제37회 일간스포츠배	L	1800	국산	3세 ↑		R80 ↓	별정B	레이팅 구간별 차등	
23	7월28일	부경	제13회 Owners' Cup	GⅢ	1600	-	3세 ↑		오픈	마령	3세 54.5, 4세 ↑ 57, 암 -2	남반구 3세 -2 남반구 4세 -0.5
24	8월18일	부경	제14회 KNN배	GⅢ	1600	-	3세 ↑	암	오픈	별정A	3세 55, 4세 ↑ 57	남반구 3세 -2.5 남반구 4세 -0.5
25	8월25일	서울	제3회 브리즈업 경매마 특별	특	1200	국산	2세		오픈	별정A	수거 55, 암 53	브리즈업한정
26	8월25일	부경	제2회 브리즈업 경매마 특별	특	1200	국산	2세		오픈	별정A	수거 55, 암 53	브리즈업한정
27	8월31일	서울	제28회 JRA 트로피	특	1800	-	3세 ↑		R90 ↓	별정B	레이팅 구간별 차등	
28	8월31일	서울	제23회 HRI 트로피(경주특약자마 특별)	특	1400	국산	3세 ↑		R80 ↓	별정B	레이팅 구간별 차등	
29	8월31일	서울	제13회 MJC트로피(경매마 특별)	특	1400	국산	3세 ↑		R65 ↓	별정B	레이팅 구간별 차등	
30	8월31일	서울	제8회 STC 트로피	특	1200	-	3세 ↑	암	R80 ↓	별정B	레이팅 구간별 차등	
31	8월31일	서울	제4회 HKJC 트로피 (육성조련실사합격마 특별)	특	1800	국산	3세 ↑		오픈	별정B	레이팅 구간별 차등	
32	9월 1일	서울	제4회 코리아컵	GⅠ	1800	-	3세 ↑		오픈	마령	3세 55, 4세 ↑ 57, 암 -2	남반구 3세 -2 남반구 4세 -0.5
33	9월 1일	서울	제4회 코리아 스프린트	GⅠ	1200	-	3세 ↑		오픈	마령	3세 56, 4세 ↑ 57, 암 -2	남반구 3세 -1.5
34	9월29일	서울	제25회 문화일보배	L	1200	국산	2세	암수	오픈	별정A	수 55, 암 53	
35	9월29일	부경	제15회 SLTC 트로피	특	1200	국산	2세	암수	오픈	별정A	수 55, 암 53	
36	10월 6일	서울	제35회 KRA컵 클래식	GⅡ	2000	-	3세 ↑		오픈	마령	3세 55, 4세 ↑ 57, 암 -2	남반구 3세 -2
37	10월20일	부경	제15회 경상남도지사배	GⅢ	2000	-	3세 ↑	암	오픈	별정A	3세 54, 4세 ↑ 56	남반구 3세 -2
38	10월27일	서울	제16회 농협중앙회장배	L	1200	국산	2세	암수	오픈	별정A	수 55, 암 53	
39	10월27일	부경	제3회 김해시장배	L	1200	국산	2세	암수	오픈	별정A	수 55, 암 53	
40	11월 3일	서울	제16회 대통령배	GⅠ	2000	국산	3세 ↑		오픈	마령	3세 55.5, 4세 ↑ 57, 암 -2	
41	11월10일	서울	제7회 제주특별자치도지사배	GⅢ	1400	국산	3세 ↑	암	오픈	별정A	3세 55.5, 4세 ↑ 56	
42	11월17일	부경	제14회 국제신문배	L	1400	-	3세 ↑		오픈	마령	3세 56.5, 4세 ↑ 57, 암 -2	남반구 3세 -1.5
43	11월23일	서울	제15회 과천시장배	L	1200	-	2세		오픈	별정A	수거 55, 암 53	
44	11월24일	부경	제14회 경남도민일보배	L	1200	-	2세		오픈	별정A	수거 55, 암 53	
45	12월 1일	부경	제12회 브리더스컵	GⅡ	1400	국산	2세	암수	오픈	별정A	수 55, 암 53	
46	12월 8일	서울	제38회 그랑프리	GⅠ	2300	-	3세 ↑		오픈	마령	3세 55, 4세 ↑ 57, 암 -2	남반구 3세 -2

* 별정 B형의 세부 부담중량은 분기 및 월 경마계획에서 설정

VI. 경주편성

1. 경주편성 체계도

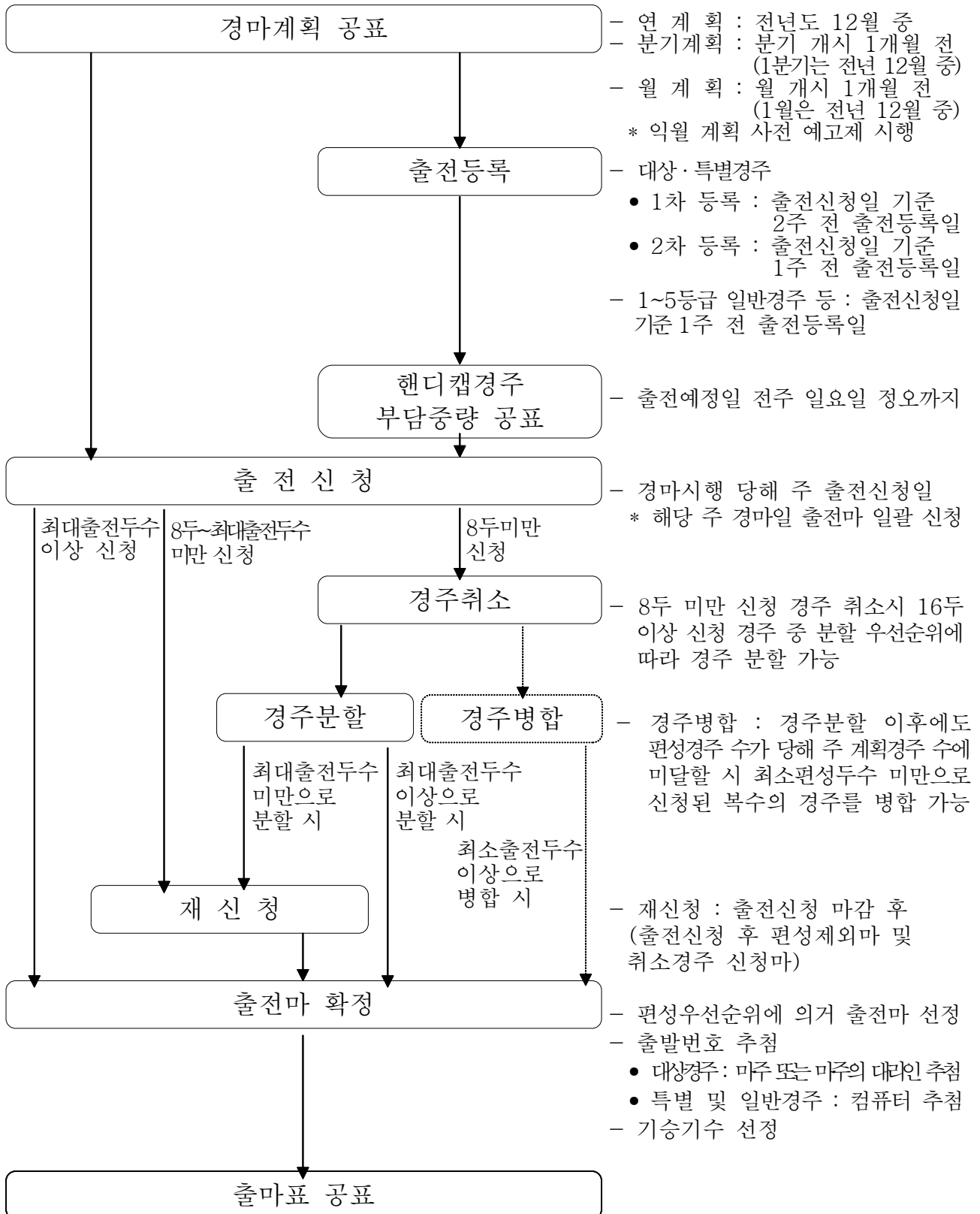

* 출전신청 마감 결과 신청두수 부족으로 경주취소 및 분할 가능한 경주 부재 시 출전 신청 시간 연장 가능

2. 출전등록

가. 개 요

□ 출전등록을 하는 경주

대상 · 특별경주	일반경주 1~5등급
모든 경주	모든 경주(핸디캡·별정 등 부담중량 종류 무관)

* 6등급 일반경주만 출전등록 미시행

** 서울-부경 오픈경주(21R) 및 Grade경주(서울마주협회장배)는 해당 경주 개최 4주 전 예비등록 시행

□ 등록의 주체 : 마주 또는 마주의 대리인(조교사)

* 부득이한 사유가 아닌 경우, 말관리사에게 업무대행 불가

□ 출전등록 시행 (장소 : 경주편성사무실)

구 분	대상 · 특별 경주	일반경주(핸디캡 경주 등)
서 울	예비 ■ 출전신청일 기준 4주전 목요일 13:00~13:40	—
	1차 ■ 출전신청일 기준 2주전 목요일 13:00~13:40	■ 출전신청일 기준 1주전 목요일 13:00~13:40
	2차 ■ 출전신청일 기준 1주전 목요일 13:00~13:40	—
부 경	예비 ■ 출전신청일 기준 4주전 수요일 14:00~14:40	—
	1차 ■ 출전신청일 기준 2주전 수요일 14:00~14:40	■ 출전신청일 기준 1주전 수요일 14:00~14:40
	2차 ■ 출전신청일 기준 1주전 수요일 14:00~14:40	—

* 시행경마장 기준 (오픈경주시 해당 경마장 출전등록일에 등록)

** 법정공휴일 등 사정에 따라 출전등록 일시 조정 가능 (사전 공지)

□ 출전등록 흐름도

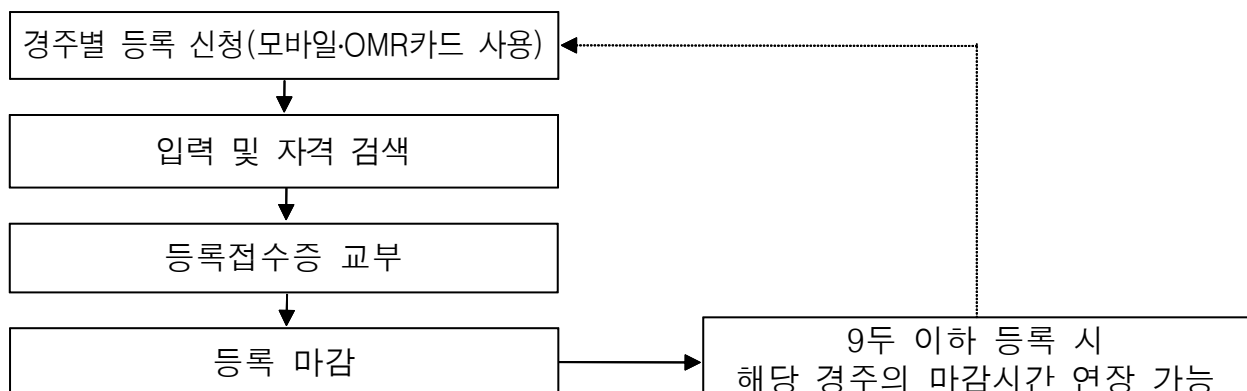

나. 출전등록료 납부

□ 출전등록료 납부 경주 : 대상 · 특별경주

구 분	출전등록료 (순위상금 대비)	납부 방식		비 고
		1차	2차	
예비 미등록마	0.20%	40%	60%	—
예비등록마	0.12%	100%	—	총액의 40% 감액

* 예비등록마 마주가 감액을 원하지 않을 경우 예비 미등록마와 같이 1~2차로 납부 가능

** 예비등록제 미시행 대상 · 특별경주는 등록료 감액 없이 기존과 동일하게 운영

□ 등록료 납부방법 : 등록 전 선납(해당 경주 시행 경마장에 납부)

□ 등록료 배분 : 해당경주 1~3위 마주에게 6:3:1로 배분(부가상금)

○ 3위마가 없는 경우 : 1~2위 마주에 7:3으로 배분

○ 2~3위마가 없는 경우 : 1위 마주에 전액 지급

□ 출전등록료 반환 (경마시행규정 제46조(특별등록료의 반환))

○ 해당 경주 미 시행 시, 편성에서 제외 시, 해당 경주 불성립 시

다. 출전등록 제한 대상

- ① 경주마로 등록되지 않은 말 및 출전일 기준 만 24개월 령(齡) 미만인 말
 - ② 경주조건 및 레이팅 구간 조건에 부합하지 않는 말
 - ③ 출전예정일 현재 출전정지 중인 말
 - ④ 당해 경주 출전등록일 기준 경주부적격마 기준에 해당하는 말
 - * 경주부적격마 기준은 p.72 참조
 - ⑤ 출전등록일 현재, 시행 예정인 특정 경주에 출전등록한(예비등록 제외) 상태에 있거나, 출전신청 후 경주에 편성되어 출전 예정인 말
 - 다만, 특정 경주에 출전등록 했거나, 경주에 편성되어 출전 예정이더라도, 대상 · 특별경주 1차 등록은 출전등록 가능
 - 예비등록은 해당 주에 시행하는 복수의 경주에 중복 등록 가능
 - * 동일한 말이 “일반경주 출전 → 1주 휴식 → 대상 · 특별경주 출전” 이 가능
- ** (예시) 대상경주 예정일 3주 전 일반경주에 출전등록을 하고 2주 전에 출전신청을 하여 경주에 편성된 말은 출전예정일 2주 후에 개최 예정인 대상경주 1차 출전등록 가능

- ⑥ 대상·특별경주와 같이 1, 2차에 걸쳐 출전등록을 하는 경주에서 1차 등록 후 2차에 미등록한 말 중 해당 경주(대상·특별경주 등)가 시행되는 주(週)의 다른 경주(일반경주)에 출전등록 하려는 말
- ⑦ 국산마 대상경주에 출전등록 하려는 포입마(국산마 특별경주는 가능)
- ⑧ 한 경주에 동일 마주(공동마주 포함) 또는 동일 조교사의 말 중 먼저 출전등록된 2두를 초과하는 말 (대상경주 예비등록은 제한 없음)
- ⑨ 국산마 경주에 출전등록 하려는 외산마
 - 다만, 국산 5등급에 출전등록 하려는 레이팅 35이하의 외산마는 예외
- ⑩ 출전등록일 전일 기준 2주간 '경주로' 훈련 횟수 1회 미만인 경주마 (단, 휴장기 등 의무조교횟수가 6회 이하인 기간에는 미적용)

라. 기타 사항

- ☐ **등록취소** : 출전등록 마감 전 취소 가능
 - * 취소 시 동일 주 시행 他경주는 등록 불가하나, 他주 시행 경주는 등록 가능
- ☐ **중복등록** : 동일 주 내 중복 등록한 경우, 또는 기 출전등록한 말이 다른 경주에 등록한 경우에는 먼저 접수된 출전등록만 유효
- ☐ **등록승계** : 등록마의 소유권 변동 시 출전등록 권리는 승계
 - * 출전등록 마감 이후 경주마 소유권 변동 시, 기납부된 출전등록료는 경주마 양도인에게 반환하지 않음(양수인은 새로이 출전등록료를 납부할 필요 없음)
- ☐ **등록연장** : 9두 이하 등록 시 해당 경주에 한해 경주편성위원의 재량에 따라 등록시간 연장 가능
- ☐ **추가등록**
 - 정 의 : 1차 출전등록일에 등록하지 않은 말이 해당 경주에 출전하고자 할 경우, 2차 등록일에 등록하는 것
 - * 예비등록 후 1차등록 시 등록하지 않고 2차등록 시 등록하는 경우 포함
 - 해당경주 : 대상·특별경주
 - 출전등록료 : 해당 경주 총 출전등록료의 3배(일시납)
- ☐ **기 타** : 주행심사 합격 전이나 경마장 입사 전에도 출전등록 가능
 - * 당해 경주 출전신청 전까지 주행심사 합격 등 조건에 부합해야 출전 가능

3. 출전신청

가. 개 요

- ☐ 신청의 주체 : 마주 또는 마주의 대리인(조교사)
* 부득이한 사유가 아닌 경우 말관리사에게 업무대행 불가
- ☐ 해당경주 : 모든 경주
- ☐ 신청일시 및 장소

구 분	서 울	부 경
신청일시	경마시행 주 목요일 10:00~	경마시행 주 수요일 10:00~
신청장소	경주편성사무실	

* 법정공휴일 · 공식행사일 · 기타 불가피한 경우에는 조정 가능 (사전 공지)

나. 기간(일자) 적용기준

- ☐ 기간의 계산 : 출전신청일 직전일을 기준으로 역산
* 출전신청일이 12월 8일인 경우 6개월은 6월 8일 ~ 12월 7일까지
- ☐ 마령의 계산 : 출전일 기준

다. 출전신청 제한 대상

- ① 경주마로 등록되지 않은 말 및 출전일 기준 만 24개월 령(齡) 미만인 말
- ② 경주조건 및 레이팅 구간 조건에 부합하지 않는 말
- ③ 출전신청일 기준 경주부적격마
- ④ 출전 경험이 없는 말 중 출발심사 및 주행심사 불합격마(합격 유보마 포함)
- ⑤ 훈련심사 재심 지정마 중 해당 심사 불합격마(합격 유보마 포함)
- ⑥ 출전예정일 기준 폐출혈 발생에 따른 출전정지 기간이 경과되지 않은 말
* (폐출혈 1회) 1개월 / (2회) 2개월 / (2년을 초과한 기간 중 3회) 3개월
- ⑦ 경마시행규정 제59조(금지약물 등의 사용 금지) 규정에 위반되어 금지약물이 검출된 말 중 출전신청 전 약물검사에 합격하지 못한 말

- ⑧ 경마시행규정 제106조에 따라 출전예정일 현재 출전정지 중인 말
 * 다만, 출전신청 전 마체검사에서 합격한 말은 신청 가능
- ⑨ 출전 경험이 있는 말 중 출전예정일 7일 전까지, 출전 경험이 없는 말 중 출전예정일 20일 전까지 경마장에 입사하지 않은 말
 * 다만 오픈경주 원정출전 예정마는 예외
 ** (예시) 출전예정일이 4월 4일이면 출전 경험이 있는 말은 최소 3월 28일까지 경마장에 입사해야 함
- ⑩ 출전예정일 직전 주에 출전한 말
 * 동일한 말이 2주 연속 출전 불가 (경마 미시행 주가 있는 경우는 예외)
- ⑪ 대상·특별경주, 1~5등급 모든 일반경주, 기타 지정경주 등 출전등록이 필요한 경주에 출전등록을 하지 않은 말
- ⑫ 한 경주에 동일 마주(공동마주 포함) 또는 동일 조교사의 말 중 먼저 출전신청된 2두를 초과하는 말
 * 분할경주 지정 후 재신청 시 먼저 신청된 2두 외 추가로 2두까지 재신청이 가능하며, 이때 동일 마주 또는 동일 조교사는 추첨으로 분산 편성
- ⑬ 출전신청한 경주가 확정되기 전에 다른 경주에 출전신청 하려는 말
 * 출전신청한 경주 확정 후 편성 제외된 말은 다른 경주에 재신청 가능
- ⑭ 국산마 경주에 출전신청 하려는 외산마
 - 다만, 국산 5등급에 출전신청하려는 레이팅 35이하의 외산마는 예외
- ⑮ 1, 2차에 걸쳐 출전등록을 하는 경주에서 1차 등록 후 2차에 미등록한 말 중 해당 경주가 시행되는 주(週)의 다른 경주에 출전신청 하려는 말
- ⑯ 출전예정 당해 주 주행심사 합격마
- ⑰ 신마경주에서 신마(출전횟수가 0~2회인 2세마)가 아닌 말
- ⑱ 미승리마 경주에서 미승리마가 아닌 말
 * (미승리마의 정의) ① 승급하지 못한 2세마 ② 3세 6개월까지 출전횟수가 0~5회인 미승급마
- ⑲ 출전신청일 전일 기준 3주간 7회 이상 '경주로에서' 훈련을 하지 않은 말
 * 출전신청 당일 훈련은 미포함하며, 주행심사 합격마 및 연습주행 참여하는 훈련횟수 1회로 인정
 ** 직전 경주 출전 후 2주 만에 출전하는 경우에도 동일 기준 적용
 *** 휴장기 등 특정 기간에는 탄력 조정 가능 (사전 공지)

라. 기타 사항

- ☐ 신청취소 : 출전신청 마감 전 취소 가능, 이 경우 당해 주 他 경주 신청 불가
- ☐ 중복신청마 처리 : 동일 주 2개 이상 경주에 중복 신청한 경우 먼저 접수된 신청만 유효
- ☐ 출전신청의 승계 : 출전신청마의 소유권 변동 시 출전신청의 권리 의무도 승계

☐ 기타 특이사항

- 출전신청 후 연속으로 편성 제외되어 장기휴양마³⁾가 된 경우 주행심사, 출전신청 전 마체검사를 받아야 함
- 출전신청일 기준으로는 장기휴양마가 아니라 하더라도 출전예정일 기준으로 장기휴양마가 되는 경우에는 출전신청 불가
- 경주명칭이 부여된 일반경주가 취소되었을 경우 경주가 새로 선정되면 선정된 경주에 경주명칭도 자동으로 승계하여 부여

4. 출전마 확정

가. 출전마 확정기준

☐ 경주당 편성두수

구 분		최소편성두수	최대편성두수
일반경주		8두	10-14두 (경주마 자원 여건에 따라 탄력 적용 가능)
대상·특별 경주	오픈경주 및 Grade 경주	8두	16두
	Listed 경주 및 특별경주	8두	14두

3) 주행심사 합격일 또는 최종 경주출전일로부터 120일 이내에 경주에 출전하지 않은 말 (출전신청 후 편성 제외된 경우도 포함)

□ 신청두수 초과 시 편성 우선순위

구 분	우선 순위
일반 경주	<p>< 적용 등급 : 1~2등급, 혼합 3등급, 국산 3~5등급 ></p> <ol style="list-style-type: none"> ① 연령 · 성별 · 레이팅 조건에 부합하는 말 ② 최근 1년 대상 · 특별경주 우승횟수가 많은 말(대상 · 특별 구분 없음) ③ 시행체가 인정하는 해외 주요경주에 원정출전한 말(국내복귀 후 3회까지 적용) ④ 최근 3회 경주의 순위상금 수득액이 많은 말 ⑤ 최근 6회 경주의 순위상금 수득액이 많은 말 ⑥ 레이팅이 높은 말 ⑦ 직전 편성 시 추첨 제외된 말 ⑧ 위 기준에 따르고도 순위가 같을 경우 추첨
	<p>< 적용 등급 : 국산 6등급, 혼합 4등급 ></p> <ol style="list-style-type: none"> ① 연령 · 성별 · 레이팅 조건에 부합하는 말 ② 경주 미출전마(입사 후 첫 출전까지 소요기간이 짧은 말 우선) ③ (국6등급) 데뷔 후 출전횟수 3회 이내인 국산마, (혼4등급) 출전 횟수가 5회 이내인 외산마 * 출전횟수가 적은 순 우선 편성 ④ 최근 3회 경주의 순위상금 수득액이 많은 말 ⑤ 최근 6회 경주의 순위상금 수득액이 많은 말 ⑥ 육성조련심사 합격마(국산 6등급에 한함) ⑦ 직전 편성 시 추첨 제외된 말 ⑧ 위 기준에 따르고도 순위가 같을 경우 추첨
대상 · 특별 경주	<ol style="list-style-type: none"> ① 연령 · 성별 · 레이팅 조건에 부합하는 말 ② 해당 대상 · 특별경주의 전년도 우승마 (신설) ② 해당 대상경주의 예선포주 입상마⁴⁾ ③ 최근 1년 대상 · 특별경주 우승횟수가 많은 말(대상 · 특별 구분 없음) ④ 시행체가 인정하는 해외 주요경주에 원정출전한 말(국내복귀 후 3회까지 적용) ⑤ 최근 3회 경주의 순위상금 수득액이 많은 말 ⑥ 최근 6회 경주의 순위상금 수득액이 많은 말 ⑦ 레이팅이 높은 말 ⑧ 예비등록한 말 ⑨ 위 기준에 따르고도 순위가 같을 경우 추첨

* 편성 우선순위는 연중 경마시행환경에 따라 변경 가능(변경 시 별도 공지)

4) 일부 Grade경주의 예선포주 및 우선편성 입상순위

- KRA컵 마일(오픈) : 스포츠서울배(서울) 및 경남신문배(부경) 1~3위마
- 코리아 스프린트(오픈) : 스프린트 시리즈 누적승점 상위 3두
- 코리아컵(오픈) : 스테이아 시리즈 누적승점 상위 3두

구 분	우선 순위
코리아 더비	① 연령·성별·레이팅 조건에 부합하는 말 ② 2018년 브리더스컵(GⅡ) 우승마([부경]킹삭스) * 해당마가 출전하지 못하는 경우 부경경마장에 쿼터 배분 ③ 2019년 KRA컵 마일(GⅡ) 우승마 * 해당마가 출전하지 못하는 경우 우승 당시 우승마 소속 경마장에 쿼터 배분 ④ Road to GⅠ 챌린지 승점이 높은 말 * 2019.4.28.(일) 경마 종료 후 승점 기준 ⑤ 최근 3회 경주의 순위상금 수득액이 많은 말 ⑥ 최근 6회 경주의 순위상금 수득액이 많은 말 ⑦ 위 기준에 따르고도 순위가 같을 경우 추첨
대통 령배	① 연령·성별·레이팅 조건에 부합하는 말 ② 2018년도 대통령배(GⅠ) 우승마([부경]트리플나인) * 해당마가 출전하지 못하는 경우 부경경마장에 쿼터 배분 ③ Road to GⅠ 챔피언십(대통령배) 승점이 높은 말 * 2019.10.20.(일) 경마 종료 후 승점 기준 ④ 최근 3회 경주의 순위상금 수득액이 많은 말 ⑤ 최근 6회 경주의 순위상금 수득액이 많은 말 ⑥ 위 기준에 따르고도 순위가 같을 경우 추첨
그랑 프리	① 연령·성별·레이팅 조건에 부합하는 말 ② 2018년도 그랑프리(GⅠ) 우승마([부경]트리플나인) * 해당마가 출전하지 못하는 경우 부경경마장에 쿼터 배분 ③ Road to GⅠ 챔피언십(그랑프리) 승점이 높은 말 * 2019.11.24.(일) 경마 종료 후 승점 기준 ④ 최근 3회 경주의 순위상금 수득액이 많은 말 ⑤ 최근 6회 경주의 순위상금 수득액이 많은 말 ⑥ 위 기준에 따르고도 순위가 같을 경우 추첨

* 편성 우선순위는 연중 경마시행환경에 따라 변경 가능(변경 시 별도 공지)

□ 기타 운영기준

○ 1000m 경주는 최대 12두 편성(서울·부경 공통)

○ 서울의 경우 1600m, 1700m 및 야간경주 시 1800m 경주는 최대 12두 편성

* 야간경주 : 일몰 여부에 관계없이 연간계획 상 출발시각이 18시 01분 이후인 경주

나. 편성두수 부족에 따른 경주 취소 시 조치

- **해당상황** : 출전등록 · 신청을 받았으나 등록 · 신청두수가 최소 편성 두수보다 적어 경주분할, (재)재신청, 경주병합 등 제반 조치 완료 후에도 당해 주 계획경주 수에 미달하는 경우

□ 조치방법

구 분	조치 방법
일반경주	당해주 내 보전이 불가능할 경우 보전 가능한 경마일에 보전 경주를 편성하여 시행
대상 · 특별경주	경마팬에게 수준 높은 경주를 제공하고, 대상 · 특별경주의 전통 유지를 위해 보전(세부 계획은 사안 발생 시 수립)

* 경주 보전 여건이 여의치 않을 경우, 해당 경주는 미시행

다. 경주분할

- **정의** : 출전신청 결과 최저출전두수 미달로 경주 취소 시, 출전신청두수 16두 이상인 경주 중 우선순위에 의거 특정 경주를 2개 경주로 나누는 것
- 경주분할이 가능한 상황이라도 경주편성위원회 편성 두수 등을 고려, 경주 분할여부 결정 (미분할 가능)

□ 분할경주 결정 우선순위 : 성별오픈 경주 우선 분할

구 분	분할경주 우선순위
① 성별 오픈 경주	①-1 취소 경주와 동일 산지이면서 동일 등급 경주로 신청두수가 많은 경주 * 동일 등급 내 레이팅 조건이 높은 경주 우선 분할
	①-2 취소 경주와 동일 등급 경주
	①-3 하위 등급 경주
	①-4 신청두수가 많은 경주
② 성별오픈 경주에 분할대상 경주가 없는 경우에는 암말 한정경주 분할 가능	

□ 경주분할이 불가능한 경주

- 대상 · 특별경주
- 일반경주 중 1등급 경주 * 금년부터 2등급 일반경주도 분할 가능
- 15두 이하 신청된 일반경주

□ 분할 시 경주조건 및 상금 : 분할된 경주의 경주조건 및 상금은 동일

□ 분할경주의 표시

- 분할경주 1 : [분할A] 및 [분할A']
- 분할경주 2 : [분할B] 및 [분할B'] 등

□ 경주분할 흐름도

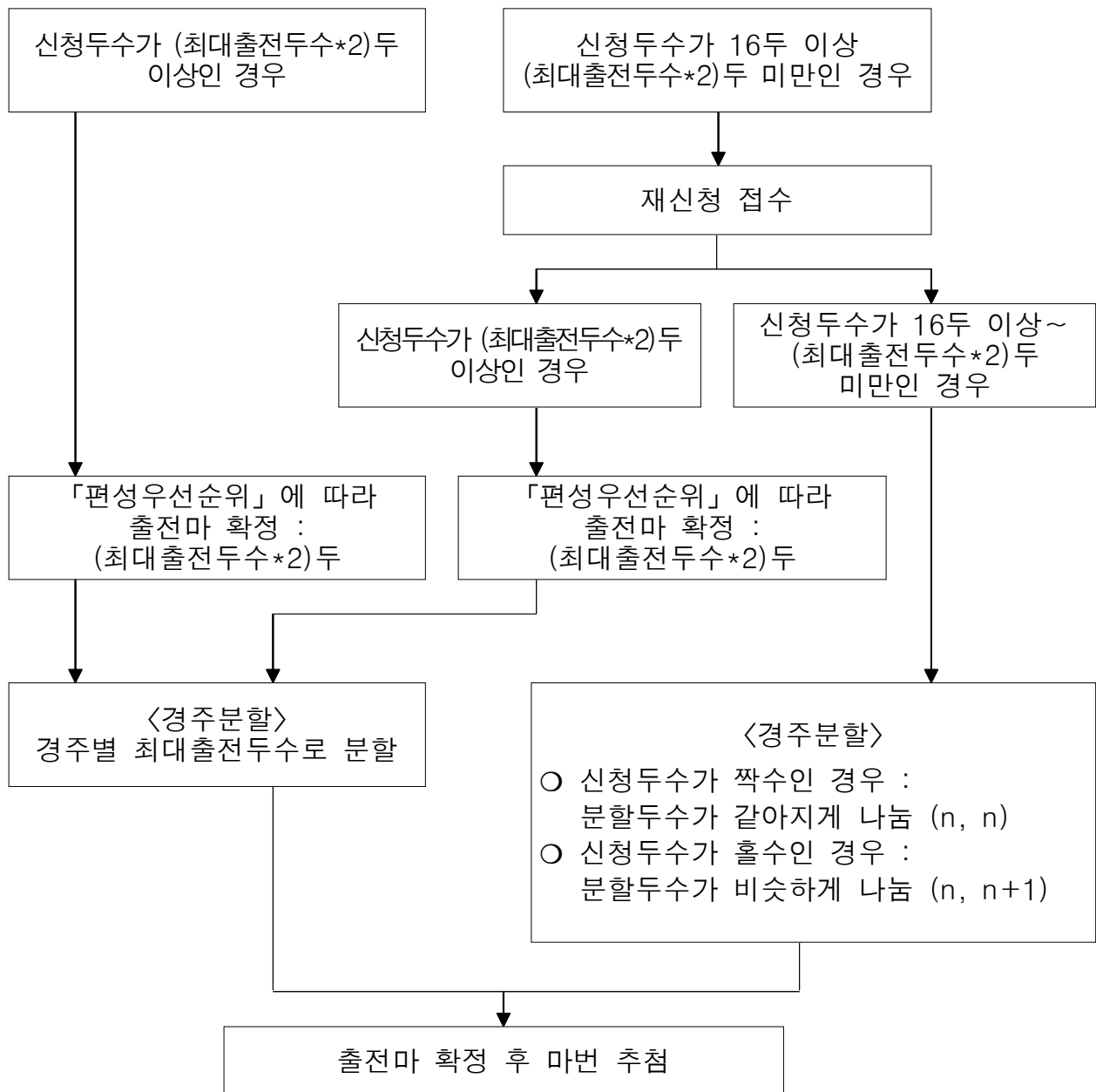

□ 경주 분할 시 출전마 배분

구 분		주요 내용
분할 방법	핸디캡	레이팅 순위에 따라 각 분할경주로 분리 * 레이팅이 동일한 말이 다수일 경우에는 전산추첨 분리
	별정	전산추첨 분리
부담 중량	핸디캡	분할 경주의 출전마 레이팅 차이에 따라 재부여 가능
	별정	월 경주계획 상의 부담중량 적용

* 분할 시 동일 마주·조교사의 경주마가 2두인 경우에는 동일 마주·조교사 미구분하되, 3두 또는 4두인 경우에는 동일 마주·조교사 분리

라. 재신청

□ 정의 : 출전신청 마감 후, 두수 미달로 취소된 경주에 신청했던 말과 편성 제외된 말이 최대편성두수에 미달한 경주에 다시 출전신청을 하는 것

□ 재신청 가능 대상

- 신청두수 미달로 인해 취소가 된 경주에 출전신청 했던 말
- 신청두수 과다로 편성우선순위에 따라 편성 제외된 말
 - * 대상·특별경주의 경우에도 취소경주 신청마 및 편성제외마는 일반경주에 재신청 가능
- 혼합 3·4등급 경주에서 경주취소 또는 편성제외된 외산마
 - (1순위) 당해 주 경주조건에 부합하는 다른 혼합 3·4등급 경주에 우선 재신청
 - (2순위) 위 1순위 경주가 존재하지 않거나, 재신청한 다른 혼합 3·4등급 경주에서 다시 편성제외된 경우에는 국산 3·4등급 경주에 재신청

□ 재신청 접수시간 : 경주편성위원회 별도 지정

□ 재신청 제한

- 대상·특별경주 및 경주조건(레이팅·연령·성별 등)에 부합하지 않은 경주

□ 재신청 적용기준 : 출전신청 적용기준과 동일

□ 최대출전두수 초과 시 재신청마 편성 : 해당 경주 편성 우선순위 적용

□ 기타 사항

- 분할경주 지정 후 재신청 : 경주 분할 시 신청두수가 16두 이상이며 (최대출전두수×2)에 미달하는 분할 지정 경주에 재신청 가능
 - * 경주분할 지정 후 재신청 시, 동일 마주 혹은 동일 조교사 소속 경주마는 이미 출전신청한 말을 포함하여 총 4두까지 신청 가능
- 재신청 후 분할 : 출전신청 후 계획경주 수에 미달하는 경우, 재신청 후 분할 가능 경주가 있을시 추가로 분할 가능
- 재재신청(횟수제한 없음) : 필요시 경주편성위원회 재재신청 접수 가능

마. 경주병합

□ 정 의

- 총 편성경주 수가 당해 주 계획경주 수에 미달할 것으로 예상되는 경우 최소편성두수 미만으로 신청된 복수의 경주들 중 경주조건을 고려하여 하나의 경주로 편성하는 것

□ 병합 가능조건 : ①과 ②를 모두 충족

- ① 경주분할, (재)재신청, 재신청 후 분할 등 경주편성을 위한 제반 절차를 모두 이행하여도 총 편성경주 수가 당해 주 계획경주 수에 미달할 것으로 예상되는 경우이면서,
- ② 동일 등급이면서 최소편성두수 미만인 2개 이상의 경주가 존재하는 경우
 - 반드시 동일 등급의 경주여야 하며, 산지 여부는 고려하지 않음
 - * 예시 : 국산 4등급(5두) + 혼합 4등급(5두) ⇒ 병합 가능

□ 병합대상 경주 지정기준

- (기본방향) 보다 많은 출전두수가 확보되는 경주조건으로 병합 시행

구 분	병합대상 경주 지정 우선순위
①성별	성별 오픈경주
②연령	연령 오픈경주
③레이팅 조건	레이팅 오픈 조건의 경주
④경주거리	①~③의 조건이 모두 동일한 경우에는 경주거리가 짧은 경주
⑤신청두수	①~④의 조건이 모두 동일한 경우에는 당초 신청두수가 많은 경주로 병합하며, 당초 신청두수도 같은 경우에는 경주편성위원회가 병합대상 경주를 추천에 의해서 선정

□ 기타 사항

- 병합대상으로 지정된 경주에 신청된 말들은 우선 편성
- 타 경주에서 신청두수 과다로 편성 제외된 말들도 병합경주에 재신청 가능

바. 경주취소 유보

□ 목적 : 취소 경주 최소화를 통한 계획경주 시행 최대화

□ 내용 : 1차 신청 후 최소편성두수(8두) 미달 시 재신청 이후 취소여부 결정

□ 방안 : 8두 미만 출전 신청 시에도 경주편성위원회가 2차 신청(재신청) 접수에 따라 정상 편성 가능성이 있다고 판단 시 취소 유보 조치 가능

- * ex) 7두 신청된 경주의 경우 취소 처리가 아니라 취소 유보 처리 후 1두 재신청 시 최종 8두 신청으로 정상 편성 가능

사. 출전마 번호 확정

□ 번호확정 방법 : 추첨(해당 경주 출전신청 마감 후)

구 분	추첨 방법
일반·특별경주	컴퓨터에 의한 무작위 추첨
대상경주	<ul style="list-style-type: none"> - 1차 등록 접수순서에 따라 마주 또는 마주의 대리인(조교사)이 추첨기를 이용하여 직접 추첨 - 단, 대통령배(GⅠ) 및 그랑프리(GⅠ)의 경우, Road to GⅠ 챔피언십 1위마(서울·부경 각 1두)에 한해 출발번호 선택권 부여

□ 끝번신청마 처리 : 출발위원이 인정하는 악벽마에 한해 신청 가능하며, 신청마가 복수일 경우 전산 추첨

5. 기승기수의 선정

가. 선정기준(선정 우선순위)

- ① 조교사가 선정한 기수
- ② 조교사가 선정한 기수가 중복되어 조정이 불가능한 경우 경주편성위원이 선정하되 아래 사항을 우선 고려
 - 동일 경주마를 두고 기수 간 경합 시 최근 5회 기준 해당 말 기승 유경험자 (기승횟수 많은 순, 기승횟수가 같은 경우 가장 최근 기승경험이 우선)
 - 동일 기수를 두고 경주마 간 경합 시 먼저 출전신청한 말

나. 기승기수의 선정을 제한하는 경우(출전신청일 기준)

- ① 면허·기승정지 또는 기승이 보류된 기수
- ② 출전신청일 기준 기승횟수 30회 이하 기수의 기승 제한
 - 신마경주(혼합 신마경주 포함), 대상·특별경주, 서울 1600m·1700m(야간 1800m)
- ③ 임신한 기수 (단, 심판위원의 허가 시 임신초기 3개월까지는 예외 적용)
- ④ 기승계약 체결 후 2주가 경과되지 않은 신인기수 (경주로 적응기간 고려)
- ⑤ 기타 질병·부상·사고 등의 사유로 기승할 수 없는 기수

다. 기승기수를 변경할 수 있는 경우

- ① 경주 중 능력발휘와 관련하여 기승정지 처분을 받은 경우
- ② 기승할 기수의 질병, 부상, 사고 등 발생 시
- ③ 기수 복무사항 불이행 시
- ④ 심판위원이 경주의 공정을 해할 우려가 있다고 인정한 경우
- ⑤ 기타 심판위원이 부득이하다고 인정하는 사유 발생 시

VII. 경마상금 운영

1. 경마상금 기본체제

- 경주는 마주가 조교사에게 경주마 훈련·기승·관리를 위탁하고 경주 계획에 따라 경주마를 출전시킴으로써 성립
- 경마상금은 경주에 참여한 마주에게 전부 지급

【 경마 참여주체별 관계에 따른 경마상금의 흐름 】

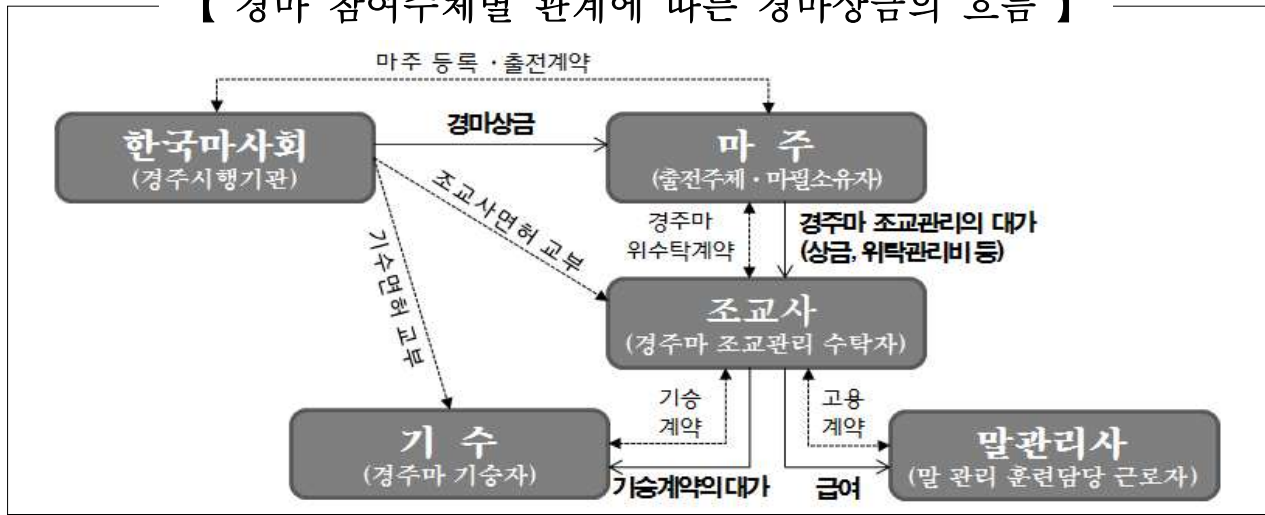

2. 상금의 종류

구 분	세부내용
순위상금	산지별·경주 격별·경주조건(등급)별로 경주의 경주성적(1~5위)에 따라 순위별로 차등 지급
부가상금	대상·특별경주에 마주가 납부한 출전등록료를 해당 경주 경주 성적에 따라 1~3위 순위별로 마주에게 차등 지급
출전장려금	경주마의 출전을 장려하기 위해 일정 순위까지 경주성적에 따라 순위별로 차등 지급
기승료	기수의 경주 기승대가로 경주 격별로 차등 지급하되, 경주성적에 관계없이 일정액 지급
육성인센티브	육성조련심사에 합격한 국산 경주마 등이 3세 3개월까지 경주에서 5위 이내 입상 시 해당 마주분 순위상금의 20~40% 지급 * 육성조련심사 합격마 중 브리즈업경매 낙찰마는 30~50% 지급
시리즈 경주 인센티브	각종 시리즈 경주(트리플 티아라·퀵스투어·스프린트·스테이어·쥬버나일 등) 최우수마의 마주와 조교사에게 지급
혼합대상경주 인센티브	혼합대상경주에서 입상(1~5위)한 국산마에게 순위상금의 10% 추가 지급
국제경주 입상 인센티브	국제경주에 입상한 국내마에게 해당 순위상금의 일정비율(20~50%)을 대상자별 순위상금 배분율에 따라 추가 지급
최고기록 갱신 인센티브	전락거리(1200m, 1800m) 최고기록 갱신마의 마주와 조교사에게 지급 * 서울·부경경마장 시행경주에 한정하며, 국제경주 출전 외국조교마는 제외

3. 경마상금 지급개요

□ 기본원칙

- 경주 출전 및 경주성적에 따라 경주마 관계자에게 지급
- 경주마 관계자 귀책사유로 시행하지 못한 경주에 대해서는 경마상금 미지급
- 출전취소, 주행중지 등으로 입상마가 없을 시 해당 순위 순위상금 미지급
- 동순위 시 해당 순위상금 총액을 균분 지급

□ 주요 지급기준

구 분	지급대상	지급기준				
순위상금	마주, 조교사, 기수, 말관리사	1위	2위	3위	4위	5위
		57%	21%	13%	5%	4%
부가상금	마주	1위	2위	3위		
		60%	30%	10%		
출전장려금	마주, 조교사, 말관리사	마주		조교사, 말관리사		
		1 ~ 9위		1 ~ 8위		
* 대상 · 특별경주 : 전 두수 지급						
기승료	기수	일반경주		대상 · 특별 경주	오픈경주	
		주간	야간		흙	원정
		120천원	150	200 ~ 500	500	2,500
육성인센티브	마주	대 상		지급연령		지급액
		3 ~ 6등급 국산마		3세 3개월까지		순위상금의 20 ~ 40%
* 육성심사합격마 중 브리즈업경매 낙찰마는 10%p 추가 지급						
시리즈 경주 최우수마 인센티브	마주, 조교사	마주 90%, 조교사 10% 지급 * 성 · 연령 조건별 최우수마 선발 시리즈[트리플 티아라, 주버나일 시리즈, 퀸즈투어]				
		마주 80%, 조교사 20% 지급 * 기타 시리즈경주 [스프린트, 스테이어, Road to G I (챔피언십 및 Premier) 시리즈]				
혼합대상경주 인센티브	마주, 조교사, 기수, 말관리사	혼합 대상경주에 입상한 국산마 순위상금의 10% 추가 지급(대상자별 배분을 적용)				
국제경주 입상 인센티브	마주, 조교사, 기수, 말관리사	국제경주 입상 시 해당 순위상금의 일정 비율을 인센티브로 추가 지급				
최고기록 갱신 인센티브	마주, 조교사	전략거리(1200m, 1800m) 최고기록 갱신 시 인센티브(정액) 지급				

* 상기 지급기준은 시행체의 가이드 라인이며, 경마 참여주체별 계약에 따라 변동될 수 있음

4. 경마상금 세부 지급기준

서울경마장

* 서울·부경 동일기준 운영 상금 항목은 pp.65~66 참조

가. 순위상금

□ 배분율

(단위 : %)

순위별					대상자별			
1위	2위	3위	4위	5위	마주	조교사	기수	말관리사
57	21	13	5	4	78.25	8.40	5.01	8.34

* 대상자별 순위상금 배분율은 출전장려금 등 해당경마장 기타 상금항목의 지급기준 및 규모에 따라 변동

□ 경주별 배분액

○ 일반경주

(단위 : 천원)

구 분			단위상금	1위	2위	3위	4위	5위
국산 혼합 공통	1등급	프리미어	150,000	85,500	31,500	19,500	7,500	6,000
		일반	110,000	62,700	23,100	14,300	5,500	4,400
	2등급	프리미어	110,000	62,700	23,100	14,300	5,500	4,400
		일반	90,000	51,300	18,900	11,700	4,500	3,600
	3등급	혼합암말	90,000	51,300	18,900	11,700	4,500	3,600
		일반	75,000	42,750	15,750	9,750	3,750	3,000
	4등급	Rookie S.	90,000	51,300	18,900	11,700	4,500	3,600
		혼합 신마/미승리마	75,000	42,750	15,750	9,750	3,750	3,000
		혼합암말	75,000	42,750	15,750	9,750	3,750	3,000
		경매마	75,000	42,750	15,750	9,750	3,750	3,000
		일반	60,000	34,200	12,600	7,800	3,000	2,400
국산	5등급	Rookie S.	90,000	51,300	18,900	11,700	4,500	3,600
		경주퇴역자마	60,000	34,200	12,600	7,800	3,000	2,400
		암말	60,000	34,200	12,600	7,800	3,000	2,400
		경매마	60,000	34,200	12,600	7,800	3,000	2,400
		일반	40,000	22,800	8,400	5,200	2,000	1,600
	6등급	신마	상반기	75,000	42,750	15,750	9,750	3,750
			하반기	60,000	34,200	12,600	7,800	3,000
		미승리마	40,000	22,800	8,400	5,200	2,000	1,600
		경주퇴역자마	40,000	22,800	8,400	5,200	2,000	1,600
		암말	40,000	22,800	8,400	5,200	2,000	1,600
		경매마	40,000	22,800	8,400	5,200	2,000	1,600
		일반	24,000	13,680	5,040	3,120	1,200	960

○ 대상 · 특별경주

(단위 : 천원)

구분	경주명	격	순위상금	1위	2위	3위	4위	5위	산지
1	코리아컵	G I	1,000,000	570,000	210,000	130,000	50,000	40,000	—
2	코리아 스프린트	G I	1,000,000	570,000	210,000	130,000	50,000	40,000	—
3	코리아안더비	G I	800,000	456,000	168,000	104,000	40,000	32,000	국산
4	대통령배	G I	800,000	456,000	168,000	104,000	40,000	32,000	국산
5	그랑프리	G I	800,000	456,000	168,000	104,000	40,000	32,000	—
6	농림축산식품부장관배	G II	600,000	342,000	126,000	78,000	30,000	24,000	국산
7	KRA컵 클래식	G II	500,000	285,000	105,000	65,000	25,000	20,000	—
8	뚝섬배	G II	400,000	228,000	84,000	52,000	20,000	16,000	—
9	제주특별자치도지사배	G III	400,000	228,000	84,000	52,000	20,000	16,000	국산
10	서울마주협회장배	G III	400,000	228,000	84,000	52,000	20,000	16,000	—
11	경기도지사배	G III	350,000	199,500	73,500	45,500	17,500	14,000	국산
12	SBS스포츠 스프린트	G III	300,000	171,000	63,000	39,000	15,000	12,000	—
13	YTN배	G III	300,000	171,000	63,000	39,000	15,000	12,000	—
14	과천시장배	L	300,000	171,000	63,000	39,000	15,000	12,000	—
15	농협중앙회장배	L	300,000	171,000	63,000	39,000	15,000	12,000	국산
16	동아일보배	L	250,000	142,500	52,500	32,500	12,500	10,000	—
17	헤럴드경제배	L	250,000	142,500	52,500	32,500	12,500	10,000	—
18	세계일보배	L	250,000	142,500	52,500	32,500	12,500	10,000	국산
19	스포츠서울배	L	250,000	142,500	52,500	32,500	12,500	10,000	국산
20	스포츠조선배	L	200,000	114,000	42,000	26,000	10,000	8,000	국산
21	일간스포츠배	L	200,000	114,000	42,000	26,000	10,000	8,000	국산
22	문화일보배(경매마한정)	L	200,000	114,000	42,000	26,000	10,000	8,000	국산
23	TJK 트로피	특	150,000	85,500	31,500	19,500	7,500	6,000	—
24	JRA 트로피	특	150,000	85,500	31,500	19,500	7,500	6,000	—
25	STC 트로피	특	150,000	85,500	31,500	19,500	7,500	6,000	—
26	브리즈업 경매마 특별	특	150,000	85,500	31,500	19,500	7,500	6,000	국산
27	TCK 트로피	특	150,000	85,500	31,500	19,500	7,500	6,000	국산
28	HRI 트로피	특	150,000	85,500	31,500	19,500	7,500	6,000	국산
29	MJC 트로피	특	150,000	85,500	31,500	19,500	7,500	6,000	국산
30	HKJC 트로피	특	150,000	85,500	31,500	19,500	7,500	6,000	국산

나. 출전장려금

□ 일반경주

○ 마주 : 9위까지 지급

(단위 : 천원)

1~5위	6위	7위	8위	9위	단위상금
각 850	1,400	1,350	1,300	1,200	9,500

○ 조교사·말관리사 : 8위까지 지급

(단위 : 천원)

1~5위	6위	7위	8위	단위상금
각 750	640	540	440	5,370

□ 대상 · 특별경주

○ 마주 : 전 두수 지급

(단위 : 천원)

구 분		1~5위	6위	7위	8위	9위	10위	11위	12위	13~14위	15~16위	단위 상금
특별경주		각 2,000	3,500	3,200	2,900	2,600	2,300	2,000	1,700	각 1,400	—	31,000
대 상 경 주	Listed	각 3,000	6,000	5,500	5,000	4,500	4,000	3,500	3,000	각 2,500	—	51,500
	Grade (非오픈)	각 4,000	8,000	7,000	6,000	5,000	4,500	4,000	3,500	각 3,000		70,000
	Grade (오픈)	각 5,000	10,000	9,000	8,000	7,000	6,500	6,000	5,500	각 5,000		97,000
	Grade I	각 5,000	15,000	13,000	11,000	9,000	7,500	7,000	6,500	각 6,000		118,000

○ 조교사·말관리사 : 전 두수 지급

(단위 : 천원)

구 분		1~5위	6위	7위	8위	9위	10위	11위	12위	13~14위	15~16위	단위 상금
특별경주		각 500	900	800	700	600	500	400	300	각 200	—	7,100
대 상 경 주	Listed	각 700	1,000	900	800	700	600	500	400	각 300	—	9,000
	Grade (非오픈)	각 1,700	2,000	1,900	1,800	1,700	1,700	1,700	1,700	각 1,700		27,800
	Grade (오픈)	홈(서울)	각 1,700	2,000	1,900	1,800	1,700	1,700	1,700	각 1,700		27,800
		원정(부경)	각 5,100	6,000	5,700	5,400	5,100	5,100	5,100	각 5,100		83,400

* 코리아컵과 코리아 스프린트의 외국말 관계자에게는 출전장려금 미지급

다. 기승료 및 입상인센티브

□ 기승료 : 경주에 기승한 기수에게 지급 (주행중지마 포함)

(단위 : 천원)

일반경주		특별경주	대상경주			
주간	야간		Listed	Grade (非오픈)	Grade(오픈)	
					홈 기수	원정기수
120	150	200	300	500	500	2,500

□ 입상인센티브 : 조교전문기수(조교를 주된 업무로 활동하는 기수)에게 지급

○ 지급조건 : 일반경주 1회·대상특별경주 3회 이상 조교한 말이 1~5위 시

○ 지급범위 및 단가 : 경주별 1~5위, 각 순위별 정액 지급 (단위 : 천원)

구 분	일반경주	특별경주	대상경주	
			Listed	Grade
기수(조교전문)	50	500	500	1,000

라. 부가순위상금 * 단, 서울 시행 오픈경주(12R)는 미지급

경주당 지급액(천원)			순위별(%)					대상자별(%)		
일반경주	특별경주	대상경주	1위	2위	3위	4위	5위	조교사	기수	말관리사
18,592	37,186	55,778	57	21	13	5	4	8.53	3.64	87.83

부경경마장

* 서울·부경 통일기준 운영 상금 항목은 pp.65~66 참조

가. 순위상금

□ 배분율

(단위 : %)

순위별					대상자별			
1위	2위	3위	4위	5위	마주	조교사	기수	말관리사
57	21	13	5	4	79.04	9.50	4.16	7.30

* 대상자별 순위상금 배분율은 출전장려금 등 해당경마장 기타 상금항목의 지급기준 및 규모에 따라 변동

□ 경주별 배분액

○ 일반경주

(단위 : 천원)

구 분			단위상금	1위	2위	3위	4위	5위
국산 혼합 공통	1등급	프리미어	150,000	85,500	31,500	19,500	7,500	6,000
		일반	110,000	62,700	23,100	14,300	5,500	4,400
	2등급	프리미어	110,000	62,700	23,100	14,300	5,500	4,400
		일반	90,000	51,300	18,900	11,700	4,500	3,600
	3등급	혼합암말	90,000	51,300	18,900	11,700	4,500	3,600
		일반	75,000	42,750	15,750	9,750	3,750	3,000
	4등급	Rookie S.	90,000	51,300	18,900	11,700	4,500	3,600
		혼합 신마/미승리마	75,000	42,750	15,750	9,750	3,750	3,000
		혼합암말	75,000	42,750	15,750	9,750	3,750	3,000
		경매마	75,000	42,750	15,750	9,750	3,750	3,000
		일반	60,000	34,200	12,600	7,800	3,000	2,400
국산	5등급	Rookie S.	90,000	51,300	18,900	11,700	4,500	3,600
		경주퇴역자마	60,000	34,200	12,600	7,800	3,000	2,400
		암말	60,000	34,200	12,600	7,800	3,000	2,400
		경매마	60,000	34,200	12,600	7,800	3,000	2,400
		일반	40,000	22,800	8,400	5,200	2,000	1,600
	6등급	신마	상반기	75,000	42,750	15,750	9,750	3,750
			하반기	60,000	34,200	12,600	7,800	3,000
		미승리마	40,000	22,800	8,400	5,200	2,000	1,600
		경주퇴역자마	40,000	22,800	8,400	5,200	2,000	1,600
		암말	40,000	22,800	8,400	5,200	2,000	1,600
		경매마	40,000	22,800	8,400	5,200	2,000	1,600
		일반	24,000	13,680	5,040	3,120	1,200	960

○ 대상 · 특별경주

(단위 : 천원)

구분	경주명	격	순위상금	1위	2위	3위	4위	5위	산지
1	부산광역시장배	G II	600,000	342,000	126,000	78,000	30,000	24,000	—
2	KRA컵 마일	G II	600,000	342,000	126,000	78,000	30,000	24,000	국산
3	코리안오크스	G II	600,000	342,000	126,000	78,000	30,000	24,000	국산
4	브리더스컵	G II	500,000	285,000	105,000	65,000	25,000	20,000	국산
5	Owners' Cup	G III	500,000	285,000	105,000	65,000	25,000	20,000	—
6	KNN배	G III	500,000	285,000	105,000	65,000	25,000	20,000	—
7	경상남도지사배	G III	500,000	285,000	105,000	65,000	25,000	20,000	—
8	부산일보배	G III	400,000	228,000	84,000	52,000	20,000	16,000	—
9	국제신문배	L	350,000	199,500	73,500	45,500	17,500	14,000	—
10	경남도민일보배	L	300,000	171,000	63,000	39,000	15,000	12,000	—
11	김해시장배	L	300,000	171,000	63,000	39,000	15,000	12,000	국산
12	경남신문배	L	250,000	142,500	52,500	32,500	12,500	10,000	국산
13	SLTC 트로피(경남환경)	특	200,000	114,000	42,000	26,000	10,000	8,000	국산
14	브리즈업 경매마 특별	특	150,000	85,500	31,500	19,500	7,500	6,000	국산
15	GC 트로피	특	150,000	85,500	31,500	19,500	7,500	6,000	국산
16	CHIA 트로피	특	150,000	85,500	31,500	19,500	7,500	6,000	—

나. 출전장려금

□ 일반경주

○ 마주 : 9위까지 지급

(단위 : 천원)

1~5위	6위	7위	8위	9위	단위상금
각 900	1,550	1,500	1,450	1,400	10,400

○ 조교사·말관리사 : 8위까지 지급

(단위 : 천원)

1~5위	6위	7위	8위	단위상금
각 960	890	860	820	7,370

□ 대상 · 특별경주

○ 마 주 : 전 두수 지급

(단위 : 천원)

구 분	1~5위	6위	7위	8위	9위	10위	11위	12위	13~14위	15~16위	단위상금
오픈경주	각 5,000	10,000	9,000	8,000	7,000	6,500	6,000	5,500	각 5,000		97,000
非오픈경주	대상	각 3,900	5,250	5,100	4,950	각 3,750	각 3,000	각 2,250	—		52,800
	특별	각 2,600	3,500	3,400	3,300	각 2,500	각 2,000	각 1,500	—		35,200

○ 조교사·말관리사 : 전 두수 지급

(단위 : 천원)

구 분		1~5위	6위	7위	8위	9위	10위	11위	12위	13~14위	15~16위	단위상금
오픈경주	홈(부경)	각 1,700	2,000	1,900	1,800				각 1,700			27,800
	원정(서울)	각 5,100	6,000	5,700	5,400				각 5,100			83,400
非오픈경주	대상	각 1,200	1,500	1,400	1,300			각 1,200		—		17,400
	특별	각 1,000	1,300	1,200	1,100			각 1,000		—		14,600

다. 기승료 및 입상인센티브

□ 기승료 : 경주에 기승한 기수에게 지급 (주행중지마 포함) (단위 : 천원)

일반경주		非오픈경주		오픈경주	
주간	야간	특별	대상(Listed)	홈 기수	원정기수
120	150	200	300	500	2,500

□ 입상인센티브

○ 지급대상 : 출전마의 실제 조교자 (조교전문기수 및 말관리사)

○ 지급범위 : 경주별 1~5위

○ 지급단가 : 각 순위별 정액 지급

(단위 : 천원)

구 분	일반경주	특별경주	대상경주	
			Listed	Grade
기수(조교전문기수)	50	500	500	1,000
말관리사	120	240	360	360

* 조교전문기수는 해당마 조교횟수 일반경주 1회 이상, 대상특별경주 3회 이상 시 지급

** 말관리사분 입상인센티브는 조교사가 수득하여 말관리사에게 지급

서울·부경 동일 기준 운영 항목

가. 부가상금

□ 지급대상 : 마주 (마주가 납부한 대상·특별경주 출전등록료를 재원으로 운영)

□ 순위별 배분비율

(단위 : %)

1위	2위	3위	계	비 고
60	30	10	100	* 3위마 없을 시 1위 70%, 2위 30% 지급, 2위 이하마 없을 시 1위에게 전액 지급

나. 육성 인센티브

□ 지급대상 : 마주

□ 지급기준 (포입마는 미지급 및 해외원정마는 3세 전반기까지 지급)

대상 말	지급연령	지급액
육성조련심사 합격이 유효한 국산마 중 3~6등급 경주마 (혼합 경주 출전 시에도 지급)	입사 후 ~ 3세 3개월	마주분 순위상금에 가산 시기별 차등 지급 - 2세 9개월까지 : 40% - 2세 12개월까지 : 30% - 3세 3개월까지 : 20%

* 육성조련심사 합격마 중 브리즈업경매 낙찰마는 10%p 가산 지급

다. 야간경주 출전장려금

- 지급대상 : 말관리사 (조교사가 수득하여 말관리사에게 지급)
- 지급기준 : 연간계획 상 출발시각이 18시 01분 이후인 경주 (일몰여부 무관)
- 지급범위 : 전 출전마(주행중지마도 포함. 단, 실격마 제외)
- 지급기준 : 출전마 1두당 각 800천원

라. 기타 성적 우수마 인센티브

□ 각종 시리즈 경주 최우수마

- 트리플 티아라, 퀸즈투어, 주버나일 시리즈 : 각 1억원(마주 90%, 조교사 10%)
- 스프린트, 스테이어 시리즈 : 각 1억원(마주 80%, 조교사 20%)
- Road to G I 챔피언십 : 5천만원(마주 80%, 조교사 20%)
 - 동 챔피언십 우승마가 해당 챔피언십 본선(대통령배·그랑프리) 우승 또는 전년도 본선경주 우승마가 연패 달성 시 : 1억원(마주 80%, 조교사 20%)
 - * 동 조건 중복(챔피언십 우승마가 연패 달성) 시에도 1억원만 지급
 - Road to G I 챔피언십 최다 승점마(서울·부경 각 1두) 대상 해당 본선경주 출발번호 선택권 부여 * 세부사항은 pp.36~37 참조
- Road to G I Premier : 총 2억원(마주 80%, 조교사 20%) * 해외원정 조건부
 - * 두바이 해외원정 시 지급(1위 1억원, 2위 6천만원, 3위 4천만원)하며 선순위 말의 원정 여부에 관계없이 순위별 인센티브 금액은 미변동

□ 국제경주 입상 (인센티브는 실제 외국말이 출전하는 경우에만 지급)

구 분	코리아컵	코리아 스프린트	SBS스포츠 스프린트	국제 개방경주 (독섬배, 클래식)
순위상금	10억원	10억원	3억원	4~5억원
인센티브 지급기준	• 국산마 100% • 외산마 50%		50% (산지 미구분)	20% (산지 미구분)
지급대상	마주 · 조교사 · 기수 · 말관리사 (대상자별 순위상금 배분을 적용)			

□ 전략거리 최고기록 갱신

- 해당 경주거리 : 1200m, 1800m (국제경쟁력 강화를 위한 전략 경주거리)
- 지급기준 : 해당경주 시행 시점 기준 역대 최고기록 갱신 시
- 지급규모 : 30백만원(마주 20백만원, 조교사 10백만원)

VIII. 일반사항

1. 훈련심사⁵⁾

가. 훈련심사의 단계

대상마	수검 단계
신 마	출발심사 → 주행심사 → 경주출전
출발재심마	출발심사 → 경주출전
주행재심마	주행심사 → 경주출전
출발·주행재심마	출발심사 → 주행심사 → 경주출전
장기휴양마*	주행심사 → 출전신청 전 마체검사 → 경주출전
중대 악벽 지정마**	출발심사 3회 → 주행심사 3회 → 경주출전

* 장기휴양마 : 주행심사 합격일 또는 최종 출전일로부터 120일 이내에 경주에 출전하지 않은 말 (출전신청 후 편성제외된 경우도 해당)

** 중대 악벽 지정마 : 3초 이상 고착 또는 반복 고착에 대하여 심사기간 제한 없이 연속해서 출발·주행심사 3회 합격해야 하는 말

나. 출발심사

☐ 심사대상 : 입사 후 경주마 등록된 신마, 출발재심 지정마, 주행심사 시 출발 관련 불합격마(합격유보마⁶⁾), 중대 악벽 지정마

☐ 심사 일시 및 장소

구 분	서 울	부 경
일 시	매 주 수 · 목요일 07:00~	매 주 수 · 토요일 08:00~
장 소	1000m, 1400m 지점 동시 시행	1600m 지점

☐ 심사위원 : 출발심사위원

☐ 심사방법 : 출발대 앞문 사전 폐쇄상태에서 진입 후 50m 이상 전력 주행

☐ 심사내용 : “기승자(보조자)의 지시에 따른 수검마의 행동(능력)”을 중심으로 경주마가 갖추어야 할 전체적 출발훈련 상태 심사

구 분	심사 내용
원형돌기 및 진입	기승자의 지시(유도)에 따른 올바른 반응(행동) 정도
출발자세	출발대 내에서의 안정 유지능력 여부
출발 및 발진	출발신호(개문)에 따른 발진 및 올바른 보법전개 여부
환경순치	보조 장구, 보조자의 움직임, 통상적 수준의 다른 말의 악벽, 생활소음, 기상변화 등에 대한 순치 정도

☐ 합격기준 : 상기 심사내용의 훈련 상태가 양호하다고 인정된 말

5) 출발 및 주행심사 세부시행기준은 경마장별 「경주마 훈련심사 시행기준집(출발전문위원 제작)」 참조

6) 주행심사 결과 출발 부문을 제외한 모든 기준 충족 후 일정기간 내 출발심사 합격 시 주행심사 최종합격 처리

다. 주행심사

☐ 심사대상 : 출발심사에 합격한 신마, 주행재심 지정마, 장기휴양마, 중대 악벽 지정마

☐ 심사 일시 및 장소

구 분	서 울	부 경
일 시	매주 금요일 10:30~	매주 토요일 10:30~
장 소	1000m 지점 ~ 결승선	1000m 지점 ~ 결승선

☐ 심사위원 : 주행심사위원

☐ 주행심사 부담중량

○ 상반기에 출생한 북반구 말

(단위 : kg)

성 별	2세	3세		4세		5세		6세 이상
		전반	후반	전반	후반	전반	후반	
수거	53	54	55	56	57			57
압	53		54		55			55

○ 하반기에 출생한 남반구 · 국내산 말

(단위 : kg)

성 별	2세	3세		4세		5세		6세 이상
		전반	후반	전반	후반	전반	후반	
수거	53	53	54	55	56	57		57
압		53		54		55		55

☐ 심사방법 : 기수 기승, 경주로 입장, 출발대 진입 후 1000m 주행

☐ 심사내용 : “기승자(보조자)의 지시에 따른 수검마의 행동(상태)”을 중심으로 주행능력 등 경주마가 갖추어야 할 전반적 능력을 심사

구 분	검사내용
입장	기승자의 지시(유도)에 따른 올바른 주행
출발	“출발심사 내용” 과 동일
주행	경주에 대한 의욕 및 주행상태, 주행능력
환경순치	보조 장구, 보조자의 움직임, 통상적 수준의 다른 말의 악벽, 생활소음, 기상변화 등에 대한 순치 정도

☐ 합격기준

○ 상기 심사내용의 훈련 상태가 양호하며, 1000m 주파기록이 1분 06초 이내인 말

라. 기타 사항

☐ 훈련심사 일정 변경 : 법정공휴일 야간경마 기간 기타 근무일 조정 등 사유 발생 시

☐ 훈련심사 미시행 : 설 · 추석, 혹서기 · 혹한기 등 경마 휴장기(사전 공지)

2. 출전신청 전 마체검사

☐ 시행목적 : 출전신청 확정 후 마체 이상으로 인한 출전취소 최소화

☐ 심사 일시 및 장소

구 분	서 울	부 경
일 시	매 주 수요일 10:30~	매 주 토요일 11:00~
검사위원	수의위원, 심판위원	

* 수의지정 마체검사의 경우 별도로 심사 진행 가능

☐ 대상 경주마

○ 최종 주행심사 합격일(신마의 경우) 또는 최종 경주 출전일(출전 경험마의 경우)로부터 120일을 초과하여 출전하지 않은 말

○ 진단일 기준 3개월 이상 휴양 진단서를 발부받은 말

○ 주행심사 합격마 중 심사일 10일 이내 운동기 질환 진료마

○ 경주 전후, 주행심사 후, 훈련관찰 중 마체이상으로 심판위원(수의위원)에 의해 출전신청 전 마체검사 대상마로 지정 받은 말

* 질병으로 3개월 이상 출전정지마는 2개월 기본 휴양, 잔여 개월의 1/2 경과 시 마체검사 신청 가능

○ 사전 마체검사 신청마 (조교사 자율)

☐ 판정방법 : 검사위원이 공동으로 마체검사를 마친 후, 위원 간 검사 소견 등을 협의하여 수의 수석위원이 최종 판정

☐ 기타사항

○ 마체검사에 합격한 말이 해당 주 출전신청 후 미편성 시는 차주에 한해 마체검사를 면제

* 다만 해당 주 출전신청을 하지 않을 경우 마체검사 합격을 무효로 함

○ 전산오류 등 부득이한 경우 출전준비소(장안소) 마체검사로 대체 가능

3. 출전마 출전준비

□ 출전준비 장소

- 장구 장안 : 예시장 내 출전준비소(장안소) 마방
- 장구 해체 : 지상 하마대

□ 출전준비 시기 및 방법

- 출전마는 해당경주 출발시각 50분전까지(부경 60분) 지하마도에 도착
- 예시장 입구로 이동, 前경주 예시 개시와 동시에 출전준비소(장안소) 마방 입사
- 조교사 입회 · 책임 하에 장안
 - * 다만 심판 · 수의위원이 인정하는 경우는 예외

4. 경주마 편자

□ 경주에 출전하는 모든 말의 탈철 불허

- 예외사항
 - 해당 경주에 임박하여 우발적으로 탈철되어 교정이 불가능한 경우
 - 기타 수의위원(심판위원)이 불가피하다고 인정한 경우
- 시행체 지침에 따라 사전 신고 완료된 편자는 자유롭게 사용 가능
- 수의위원 또는 심판위원으로부터 사전 승인이 필요한 편자
 - 블루본드편자(Blue Bond Shoe), 글루온편자(Glue-on Shoe), 에퀼락스편자(Equiloxxed Shoe) 등

□ 치료 및 다른 목적으로 제작한 특수편자, 형태를 변형시킨 편자, 비정상적인 장제 못을 사용한 편자 등을 사용한 경우에는 출전 불가

5. 등번호판 운영

구 분	대상경주		특별경주	일반경주
	Grade급	Listed급		
색상	적(赤)	청(靑)	녹(綠)	기수 모자색과 동일

6. 경주 중 사용 장구

- ☐ 승인 필요장구 : 심판위원의 사전 승인을 받아야 하는 장구로서 출전신청 전 장구 사용·해제 신청서 작성·제출 또는 경마사무 행정시스템(R-man) 상 입력 필요
- ☐ 자유 사용장구 : 심판위원의 사전 승인 없이 사용할 수 있는 장구
- ☐ 세부내역

구 분	승인필요 장구	자유사용 장구
재갈	가지재갈, 반가지재갈, 반가지큰고리재갈, 계란형큰고리재갈, 혀보정재갈, 혀보정큰고리재갈, 나비재갈, JR러깅재갈, 고무가지재갈, D형구리재갈, 나비고리재갈, Triabit러깅재갈	O형재갈, D형재갈, 계란형재갈, O형고무재갈, D형고무재갈, 고무일자재갈
재갈 보조 장구	구각자극판, 혀보정끈	재갈보정판, 재갈보정끈, 재갈보정밴드, 견인용 재갈
가면	눈가면, 망사가면, 망사눈가면, 눈가면-틈새형/3구형	단순가면, 귀가면
코굴레	양털코굴레, 양털뺨굴레, 키네톤 코굴레	카베손코굴레, 8자형코굴레, 고무 8자형코굴레
다리보호장구	—	붕대
채찍	—	60~70cm(경주중 패드채찍 의무사용)
보조 장구	Cornell Collar	안장보정대, 아이리쉬마르팅게일, 가슴걸이
임시장구	특정목적(예시, 이동 등)의 임시장구(코보정끈, 변형된 고정마르팅게일-기립방지용), 출발대 담요 등	스텔리온 체인

7. 경주일 기승기수의 심의대기

- ☐ 대상 및 장소 : 경주 당일 기승하는 기수 전원, 기수대기실
- ☐ 방 법 : 마지막 경주 후 심판심의실로 방문하여 심판위원에게 당일 심의 유무를 확인한 후에 귀가 가능

8. 경주마의 출전 제한

가. 경주부적격마 지정 기준

- ☐ 최근 2년 이내 통산 3회 폐출혈이 발생한 말(폐출혈 최초발생일 기준)
- ☐ 심판위원 지정마 중 질병 등으로 경주마로 부적합하다고 판정된 말
 - * 시행체 수의사 진단 결과 치료기간이 12개월을 초과하여 치료한 후에도 경주마로 부적합한 경우 등 진단서 상 경주부적격마로 명시된 경우
- ☐ 경주중 중대한 악벽을 보이는 말로 아래에 해당되는 말
 - 대상 : 출발고착마(3초를 초과하여 출발대를 이탈) 및 주행거부마(주행 중 주행을 거부하여 주행중지 처분)
 - 지정기준 : 최근 2년 이내 출발고착 및 주행거부 3회 이상 발생

나. 일시적 출전 제한 기준

- ☐ 폐출혈 1회 : 출전정지 1개월
- ☐ 폐출혈 2회 : 출전정지 2개월
- ☐ ‘가’ 항의 ‘최근 2년’ 기간 외에 3회 이상 : 출전정지 3개월
- ☐ 마체이상 및 경주악벽 : 수의사의 진단기간 또는 악벽 정도에 따라 심판위원이 결정
- ☐ 경주능력 부진마에 대한 출전정지 : 세부기준 p.104 참조

9. 비상대책위원회 운영

가. 목 적

- ☐ 경마진행 중 비상 상황 발생 시 효과적인 대처 및 안정적 경마시행을 위해 비상설 기구로 운영
- ☐ 경마시행과 관련한 중요사항을 심의·의결

나. 심의·의결 사항

- ☐ 천재지변, 경매 시행 장비의 고장, 경매 관계자 집단행동 및 고객 소요 등 돌발·비상상황에 대한 대처방안 및 후속조치
- ☐ 발매금액 미합산 등 발매사고 혹은 경주불성립과 관련한 사고 시 환급금, 환불금, 기타 환급·환불금 상당액 지급여부 및 지급기준
- ☐ 비상사태로 인한 특별손실금 처리에 관한 사항
- ☐ 경매시행과 관련하여 경매장 및 장외발매소에서 발생한 사고로 인한 경매 고객의 피해 구제 방안
- ☐ 후속대책을 수립해야 할 담당부서 결정
- ☐ 기타 경매 시행과 관련한 중요사항(예시 : 출전두수가 한국마사회법 시행규칙 제4조 제2항에 따른 두수에 미달하게 된 경우 해당 승식별 발매여부 및 경주취소 여부 결정)

다. 위원회 구성

- ☐ 위원장 : 당해 경매장 경매개최위원장
 - * 위원장 부재 시 수석부위원장, 제1부위원장, 제2부위원장, 제3부위원장 순으로 직무 대행
- ☐ 위 원 : 경매개최운영위원 중 위원장이 지명한 자
- ☐ 간 사 : 경매개최일은 심판위원 중 선임자, 경매 미개최일은 소관업무 관련부서 부장이 담당

라. 소집 및 의결

- ☐ 소집요건 : 위원장(직권) 또는 위원 과반수의 요구 시 소집
 - * 중계경주의 경우, 비상사태 발생 시 경매개최경매장과 중계경매장은 각각 비상대책위원회를 운영할 수 있으며, 필요 시 상호 협의 결정
- ☐ 의결요건
 - 위원 과반수의 출석과 출석위원의 과반수 찬성으로 의결
 - 위원장도 표결권을 가지며, 의결 즉시 시행 및 회장 보고

마. 관련근거 : 경매시행규정 155조 및 동 시행세칙 제8장

10. 경주취소 시 보전

□ 경주취소 가능 상황

- 당해 경마일 해당 경마장별 장안소 집합 마감시각까지 출전예정마 5두 미만 집합 시 (당연취소)
- 폭설·폭우·한파·강풍 등 천재지변으로 인한 취소
- 경마시행 장비의 장애, 야간경주 중 정전 등으로 인한 취소
- 경주불성립 등으로 인한 취소
- 기타 경마시행 거부·방해(경주마 관계자 등) 등으로 인한 취소

□ 대상·특별경주의 보전

- 보전원칙 : 대상·특별경주의 전통을 유지하기 위해 가능한 보전 시행
- 보 전 일 : 남은 경마시행일정 중에서 가급적 빠른 시일 선택
- 출전등록 : 기존 출전등록 결과를 유효한 것으로 인정
- 출전신청 : 당초 출전등록된 말을 대상으로 출전신청 재 접수
* 출전의사 재확인 및 경주일 변경에 따른 부담중량 변동여부 확인 필요
- 출발번호 : 출전마 확정 후 추첨에 의해 결정
- 상기 절차에 따른 보전이 곤란할 경우, 별도 계획 수립하여 시행

□ 일반경주의 보전

- 취소사유별 보전원칙

취소 사유	보전 원칙
천재지변, 경주불성립, 시설장애, 경주마 부상 및 기타 불가피한 외부 돌발요인 발생 시	가급적 보전 시행
경마관련단체의 경마시행 거부·방해·노동쟁의 등	보전하지 않음

- 사례별 보전방법

사 례	보전 방법
1일 이상 모든 경주 취소 시	<ul style="list-style-type: none"> • 연중 경마시행 가능일자에 적의 보전 • 일자 확보 불가 시, 기존 경마일에 1일 경주 수에 무리가 없는 범위 내 추가 시행하여 보전 • 보전 시행 시 추가 상금 미지급 원칙
당일 일부 경주 취소 시	<ul style="list-style-type: none"> • 기존 경마일에 1일 경주 수에 무리가 없는 범위 내 보전 시행 • 취소된 누적 경주 수가 1일 시행 경주 수 이상일 경우는 '1일 이상 모든 경주 취소'에 준하여 보전(이 경우 당초 취소된 경마일은 통계 왜곡 방지를 위해 경마시행일수에 미포함)

- 경주조건 : 당초 경주조건을 유지하기 곤란할 경우 조건 변경 가능

11. 한국경주분류위원회(KPC) 운영⁷⁾

가. 목 적

- 한국경마 PartⅡ 승격과 연계, 대상경주의 체계적인 품질 관리
 - 대상경주 신설 및 폐지, 대상경주 격(格) 승·강 조정 심의·의결
- 대상경주 레이스 레이팅 평가 및 관리를 통해 국제표준 대상경주 명부(블루북) 등재 경주 수 확대 및 국제공인 대상경주로의 격 상향 추진
 - '18.12월 현재 총 6개의 국내 대상경주가 블루북에 등재
 - * 그랑프리, 대통령배, 코리아 스프린트, 독섬배, 부산광역시장배, Owners' Cup

나. 운영방안

- 명 칭 : 한국경주분류위원회(KPC : Korean Pattern Committee)
- 위원회 구성
 - 위원장(1) : 경마본부장
 - 위원(11) : 경마기획처장, 심판처장, 서울경마처장, 부산경마처장, 홍보실장, 말산업기획처장, 경마기획부장, 핸디캡전문부장, 국제경마부장, 제주경마부장, 핸디캡 선임위원
 - 간사(1) : 경마기획부 경마관리팀장
 - 의결기준 : 조건에 따라 출석위원 과반수 또는 전원 찬성으로 의결
- 주요 기능
 - 대상경주 신설·폐지, 격 조정 심의·의결
 - 레이스 레이팅, 순위상금 규모, 레이팅 오픈 여부, 서울-부경 오픈경주 여부 등을 종합적으로 고려
 - 한국경주분류위원회(KPC) 운영규칙 제·개정
 - 시리즈경주 등 대상경주 운영 방향 논의 및 자문

7) 한국경주분류위원회(KPC) 운영규칙(Ground Rules) 관련 p.94 참조

12. 오픈경주 관련사항

가. 경마장별 경주마 출전쿼터

구 분	서울	부경	계	비 고
서울 개최	9두	7두	16두	• 개최 경마장 출전쿼터 미달 시 타 경마장에 배정
부경 개최	8두	8두	16두	• 외국 말 출전 시 서울→부경 순으로 번갈아 쿼터 축소

나. 출전등록 : 개최경마장의 대상경주 일정 및 기준에 따름

다. 경주마 수송·계류 및 훈련

- ☐ 원정마 수송 : 마주 책임 하에 수송
- ☐ 경마장 도착시점 : 최대 21일 전 ~ 최소 경주 전일 오후 3시까지
* 도착시점 이후 도착한 말은 출전 불가하나 천재지변 등으로 불가피하다고 개최경마장 경마개최위원장이 인정하는 경우는 예외로 함
- ☐ 경주마 계류장소 : 출전대기마사(서울), 교육용마사(부경)
* 경마장별 마사운영 사정에 따라 변동 가능

라. 상금 지급

- ☐ 지급기준 및 방법 : 개최경마장의 기준과 방법에 의거하여 지급
- ☐ 당해 주 2개 이상의 오픈경주(국제경주 포함)에 원정 기승 시 기승료는 원정 기승료(2,500천원)와 홈 기승료(500천원)를 합산하여 지급
- ☐ 원정마의 경우 다음의 경우에도 출전장려금과 기승료는 지급
 - 주행중지된 경우
 - 다음의 경우에도 상황별로 차등 지급(최대출전두수의 최하위 기준)

※ 필수조건 : 원정마가 원정 경마장에 입사하여야 함

- 경마장 입사~출전마 확정 : 출전장려금 및 기승료의 50%
 - 출전마 확정~경주 제외 : 출전장려금 및 기승료의 70%
 - 출발 제외 : 출전장려금 및 기승료의 80%
 - 오픈경주 원정마에 한하여 지급(마주, 조교사, 기수, 말관리사)
 - 경주마 관계자의 고의 또는 과실이 아닌 경우에 한정하여 지급
- * 경주마 부상에 따른 미출전 시 수의사 진단서 제출

- 원정 기수가 원정 경마장에서 업무수행 중 부상·질병으로 해당 경주에 기승하지 못하는 경우 : 해당경주 기승료의 70% 지급

마. 원정기수의 원정경마장 기승횟수 : 주당 총 8회 이내(일반경주 7회)

바. 기타 : 오픈경주 부대행사 시 경주마 관계자는 적극 참여 및 협조

13. 공동 우승마의 시상기준

- ☐ 해당경주 : 대상·특별경주 등 우승마에 대한 시상을 실시하는 경주
- ☐ 시상식 참가 : 추첨 또는 우승 마주 상호 간 협의 등으로 결정
- ☐ 시상품 제공 기준

경주주관	시상품 제공	비 고
시행체	동일한 트로피, 부상, 기념품 등을 제공	시상품을 지급받지 못한 우승마 관계자에게는 최대한 빠른 시일 내에 동일 또는 유사 시상품을 제작하여 지급
외 부 후원사	후원사와 협의 후 동일 혹은 유사 시상품 제공 여부 결정	후원사로부터 동일·유사 시상품 제공 불가 시 기 지급 시상품과 동일 또는 유사한 가치의 시상품을 시행체가 제작 및 지급 가능

14. 우수경주마 은퇴등급 선정

등 급	선정기준	은퇴 후 용도	포상내역
천마급	[G I 경주 2회 이상 우승을 포함하여] ▪ 레이팅 오픈 대상경주 5회 이상 우승한 말 또는 [레이팅 오픈 대상경주 3회 이상 우승을 포함하여] ▪ Part II 이상 국가에서 개최한 주요 경주(시행체 지원 원정경주 포함)에서 우승한 말	번식용	10백만원 상당 기념품
		제한 없음	7백만원 상당 기념품
비마급	[G I · II 경주 2회 이상 우승을 포함하여] ▪ 레이팅 오픈 대상경주 3회 이상 우승한 말 또는 [레이팅 오픈 대상경주 2회 이상 우승을 포함하여] ▪ Part II 이상 국가에서 개최한 주요 경주(시행체 지원 원정경주 포함)에서 3위 이내 입상한 말	제한 없음	5백만원 상당 기념품
용마급	[G I ~ III 경주 1회 이상 우승을 포함하여] ▪ 레이팅 오픈 대상경주 3회 이상 우승한 말 또는 [레이팅 오픈 대상경주 2회 이상 우승을 포함하여] ▪ Part II 이상 국가에서 개최한 주요 경주(시행체 지원 원정경주 포함)에서 5위 이내 입상하거나 2전 이상 출전한 말	제한 없음	3백만원 상당 기념품

* 번식용으로 은퇴한 말의 교배횟수는 불문

15. 경주진행 흐름도

출발시각 기준	진행단계	내 용
-출발 180분 전	경주 전 약물검사	<ul style="list-style-type: none"> 출전마 시료 채취 및 약물검사 (출발 30분 전까지 검사결과를 심판 위원에게 통보)
	↓	
-출발 60분 전 (서울 50분 전)	출전마 출전준비소 (장안소) 집합	<ul style="list-style-type: none"> 출전마 마체검사 출전마 체중계량 및 장구점검
	↓	
-출발 50분 전	전 검 량	<ul style="list-style-type: none"> 경주 전 부담중량 확인 (출전마 기승기수 전원)
	↓	
-출발 20~30분 전	출전마 예시(예시장) 및 마권발매 시작	<ul style="list-style-type: none"> 출전마 개체식별 및 고객 예시 기수 기승 후 1회 원형돌기 실시 (대상·특별경주는 2회)
	↓	
-출발 10~15분 전	출전마 경주로 입장	<ul style="list-style-type: none"> 유도마 유도로 결승선 직선주로 평보로 통과 출발 전 준비운동
	↓	
-출발	출 발 (경주시작)	<ul style="list-style-type: none"> 마권발매 종료 및 출발 심판위원 경주진행 상황 감시
	↓	
-출발 2~3분 후	순 위 판 정	<ul style="list-style-type: none"> 결승선 도착순위 판정
	↓	
-출발 3~4분 후	후 검 량	<ul style="list-style-type: none"> 경주 후 부담중량 확인(1~5위마 및 심판위원 지정마 기승기수)
	↓	
-출발 4~5분 후	경주심의 · 확정	<ul style="list-style-type: none"> 경주의 이상 유무 확인 심판위원 경주결과 확정
	↓	
	환급금 지급	<ul style="list-style-type: none"> 적중마권 환급금 수령
	↓	
	경주 후 약물검사	<ul style="list-style-type: none"> 1~3위마 및 심판위원 지정마 시료 채취 및 검사

IX. 시행시기 : 2019. 1. 1.

- < 첨부 >
1. 경마계획 주요 용어
 2. 2019년 경마 캘린더
 3. 주차별 시행경주 수 및 발매경주 수
 4. 출발시각표
 5. 2019년 경주계획 수립지표
 6. 2019년 대상·특별경주 일정표
 7. 2019년 시리즈 경주 일람
 8. 한국 대상경주 패턴레이스레이팅(P.R.R.)
 9. 한국경주분류위원회(KPC) 운영규칙
 10. 2019년 국내마의 해외 원정계획
 11. 경주능력 부진마 처분기준
 12. 해외 원정마의 입사 및 레이팅 부여 기준
 13. 육성조련심사 항목 및 기준
 14. 레이팅 이의 신청서
 15. 고객 친화적 경주 시행방안
 16. 마주 복색 일람
 17. 대상경주 우승 마주 복색

경마계획 주요 용어

용 어	세부내용
레이팅 (Rating)	경주마 능력을 수치화한 것으로 일반적으로 1~140 구간에서 결정되며, 능력마일수록 높은 수치를 부여
오픈경주	조건별 국내최고마 선발 등을 위해 소속 경마장 구분 없이 출전 자격을 갖춘 말들을 대상으로 시행하는 경주
트리플 크라운	KRA컵 마일, 코리안더비, 농림축산식품부장관배 등 경마산업의 지표가 되는 국산 3세 최고 경주마 선발을 위한 시리즈 경주
야간경주	일몰 여부에 관계없이 연간계획 상 출발시각이 18시 01분 이후인 경주
신마	경마장 입사 후 출전횟수가 0~2회인 2세 미승급마
미승리마	경마장 입사 후 승급하지 못한 2세마 또는 경마장 입사 후 승급하지 못한 출전횟수 6회 미만인 3세 6개월령 이내마
포입마	수태된 상태로 어미말(母馬)과 함께 수입되어 국내에서 출생한 말(仔馬)
장기휴양마	주행심사 합격일 또는 최종 경주 출전일로부터 120일 이내에 경주에 출전하지 않은 말 (출전신청 후 편성제외된 경우도 포함)
마신	말의 코끝에서 둔부까지의 길이로 약 2.4m이며, 경주마들 간의 도착 차이를 표시하는 단위로 사용
경주계획	경마 시행목적 구현, 경마산업 발전방향 제시 등을 위하여 경마일수, 경주 수, 중계경주 수, 경마상금 등을 구체화한 계획
경마상금	경주에 참여한 대가로 마주에게 전부 지급하는 금전
그레이드 (Grade) 경주	해당 조건별 최우수마를 선발하는 최고 권위의 대상경주
리스트드 (Listed) 경주	Grade경주 다음으로 중요한 의미를 지니는 대상경주 (Grade 경주의 전초전 성격)
Part 국가	경마의 수준, 시장 개방정도 및 경마산업 규모 등을 종합적으로 판단하여 ICSC(국제경주분류위원회)에서 분류하는 경마시행국 수준 (Part I, II, III로 분류, 한국은 '16.7.1.부 Part II로 승격)
출전신청	마주 또는 마주의 대리인(조교사)이 당해 주 시행되는 경주에 대한 출전 의사를 표시하는 것
출전등록	마주 또는 마주의 대리인(조교사)이 출전하고자 하는 경주에 출전 의사를 미리 등록하는 것 (대상·특별경주, 1~5등급 일반경주)
경주분할	일반경주 신청두수가 최저편성두수(8두)에 미달하여 경주가 취소된 경우 신청두수 14두를 초과한 경주 중 일정 기준의 우선순위에 따라 특정 경주를 선택하여 경주를 2개로 나누는 것
상벌위원회	경마시행규정 154조(상벌위원회)에 의거, 경주마 관계자에 대한 제재 및 면허관리에 관한 사항을 심의·의결하는 위원회
수습기수	수습기수 면허를 받아 경주에 데뷔하였으나 일정 자격기준을 요하는 정식기수 면허시험에는 합격하지 않은 상태에 있는 기수로서, 데뷔 후 5년 이내 39승 이하인 경우 승수별로 1~4kg의 감량혜택을 부여
조교전문기수	일정 기준의 실경주 기승과 함께 경주마 조교를 주된 업무로 수행하는 기수
주행심사	경마시행규정 제50조(마체검사 및 조교상태 심사)에 의거하여 경주마가 경주에 출전할 준비가 되어 있는 지 여부를 심사하는 과정

2019년 경마 캘린더

총괄

서울
 부경
 제주
 부경·제주
 서울·제주
 서울·부경

1월 (서 8 / 부 8 / 제 6)							2월 (6 / 6 / 6)							3월 (10 / 10 / 10)						
일	월	화	수	목	금	토	일	월	화	수	목	금	토	일	월	화	수	목	금	토
		1	2	3	4	5						1	2						1	2
6	7	8	9	10	11	12	3	4	5	6	7	8	9	3	4	5	6	7	8	9
13	14	15	16	17	18	19	10	11	12	13	14	15	16	10	11	12	13	14	15	16
20	21	22	23	24	25	26	17	18	19	20	21	22	23	17	18	19	20	21	22	23
27	28	29	30	31			24	25	26	27	28			24	25	26	27	28	29	30
														31						
4월 (8 / 8 / 8)							5월 (8 / 9 / 9)							6월 (10 / 9 / 9)						
일	월	화	수	목	금	토	일	월	화	수	목	금	토	일	월	화	수	목	금	토
	1	2	3	4	5	6				1	2	3	4							1
7	8	9	10	11	12	13	5	6	7	8	9	10	11	2	3	4	5	6	7	8
14	15	16	17	18	19	20	12	13	14	15	16	17	18	9	10	11	12	13	14	15
21	22	23	24	25	26	27	19	20	21	22	23	24	25	16	17	18	19	20	21	22
28	29	30					26	27	28	29	30	31		23	24	25	26	27	28	29
														30						
7월 (8 / 8 / 6)							8월 (7 / 7 / 10)							9월 (7 / 7 / 6)						
일	월	화	수	목	금	토	일	월	화	수	목	금	토	일	월	화	수	목	금	토
	1	2	3	4	5	6					1	2	3	1	2	3	4	5	6	7
7	8	9	10	11	12	13	4	5	6	7	8	9	10	8	9	10	11	12	13	14
14	15	16	17	18	19	20	11	12	13	14	15	16	17	15	16	17	18	19	20	21
21	22	23	24	25	26	27	18	19	20	21	22	23	24	22	23	24	25	26	27	28
28	29	30	31				25	26	27	28	29	30	31	29	30					
10월 (8 / 8 / 8)							11월 (9 / 9 / 10)							12월 (7 / 7 / 7)						
일	월	화	수	목	금	토	일	월	화	수	목	금	토	일	월	화	수	목	금	토
		1	2	3	4	5						1	2	1	2	3	4	5	6	7
6	7	8	9	10	11	12	3	4	5	6	7	8	9	8	9	10	11	12	13	14
13	14	15	16	17	18	19	10	11	12	13	14	15	16	15	16	17	18	19	20	21
20	21	22	23	24	25	26	17	18	19	20	21	22	23	22	23	24	25	26	27	28*
27	28	29	30	31			24	25	26	27	28	29	30	29	30	31				

* 12월 28일은 제주 예비 경마일로 운영

서 울

1월 (8일)							2월 (6일)							3월 (10일)						
일	월	화	수	목	금	토	일	월	화	수	목	금	토	일	월	화	수	목	금	토
		1	2	3	4	5						1	2						1	2
6	7	8	9	10	11	12	3	4	5	6	7	8	9	3	4	5	6	7	8	9
13	14	15	16	17	18	19	10	11	12	13	14	15	16	10	11	12	13	14	15	16
20	21	22	23	24	25	26	17	18	19	20	21	22	23	17	18	19	20	21	22	23
27	28	29	30	31			24	25	26	27	28			24	25	26	27	28	29	30
														31						
4월 (8일)							5월 (8일)							6월 (10일)						
일	월	화	수	목	금	토	일	월	화	수	목	금	토	일	월	화	수	목	금	토
	1	2	3	4	5	6				1	2	3	4							1
7	8	9	10	11	12	13	5	6	7	8	9	10	11	2	3	4	5	6	7	8
14	15	16	17	18	19	20	12	13	14	15	16	17	18	9	10	11	12	13	14	15
21	22	23	24	25	26	27	19	20	21	22	23	24	25	16	17	18	19	20	21	22
28	29	30					26	27	28	29	30	31		23	24	25	26	27	28	29
														30						
7월 (8일)							8월 (7일)							9월 (7일)						
일	월	화	수	목	금	토	일	월	화	수	목	금	토	일	월	화	수	목	금	토
	1	2	3	4	5	6					1	2	3	1	2	3	4	5	6	7
7	8	9	10	11	12	13	4	5	6	7	8	9	10	8	9	10	11	12	13	14
14	15	16	17	18	19	20	11	12	13	14	15	16	17	15	16	17	18	19	20	21
21	22	23	24	25	26	27	18	19	20	21	22	23	24	22	23	24	25	26	27	28
28	29	30	31				25	26	27	28	29	30	31	29	30					
10월 (8일)							11월 (9일)							12월 (7일)						
일	월	화	수	목	금	토	일	월	화	수	목	금	토	일	월	화	수	목	금	토
		1	2	3	4	5						1	2	1	2	3	4	5	6	7
6	7	8	9	10	11	12	3	4	5	6	7	8	9	8	9	10	11	12	13	14
13	14	15	16	17	18	19	10	11	12	13	14	15	16	15	16	17	18	19	20	21
20	21	22	23	24	25	26	17	18	19	20	21	22	23	22	23	24	25	26	27	28
27	28	29	30	31			24	25	26	27	28	29	30	29	30	31				

□ 부 경

1월 (8일)							2월 (6일)							3월 (10일)						
일	월	화	수	목	금	토	일	월	화	수	목	금	토	일	월	화	수	목	금	토
		1	2	3	4	5						1	2						1	2
6	7	8	9	10	11	12	3	4	5	6	7	8	9	3	4	5	6	7	8	9
13	14	15	16	17	18	19	10	11	12	13	14	15	16	10	11	12	13	14	15	16
20	21	22	23	24	25	26	17	18	19	20	21	22	23	17	18	19	20	21	22	23
27	28	29	30	31			24	25	26	27	28			24	25	26	27	28	29	30
														31						
4월 (8일)							5월 (9일)							6월 (9일)						
일	월	화	수	목	금	토	일	월	화	수	목	금	토	일	월	화	수	목	금	토
	1	2	3	4	5	6				1	2	3	4							1
7	8	9	10	11	12	13	5	6	7	8	9	10	11	2	3	4	5	6	7	8
14	15	16	17	18	19	20	12	13	14	15	16	17	18	9	10	11	12	13	14	15
21	22	23	24	25	26	27	19	20	21	22	23	24	25	16	17	18	19	20	21	22
28	29	30					26	27	28	29	30	31		23	24	25	26	27	28	29
														30						
7월 (8일)							8월 (7일)							9월 (7일)						
일	월	화	수	목	금	토	일	월	화	수	목	금	토	일	월	화	수	목	금	토
	1	2	3	4	5	6					1	2	3	1	2	3	4	5	6	7
7	8	9	10	11	12	13	4	5	6	7	8	9	10	8	9	10	11	12	13	14
14	15	16	17	18	19	20	11	12	13	14	15	16	17	15	16	17	18	19	20	21
21	22	23	24	25	26	27	18	19	20	21	22	23	24	22	23	24	25	26	27	28
28	29	30	31				25	26	27	28	29	30	31	29	30					
10월 (8일)							11월 (9일)							12월 (7일)						
일	월	화	수	목	금	토	일	월	화	수	목	금	토	일	월	화	수	목	금	토
		1	2	3	4	5						1	2	1	2	3	4	5	6	7
6	7	8	9	10	11	12	3	4	5	6	7	8	9	8	9	10	11	12	13	14
13	14	15	16	17	18	19	10	11	12	13	14	15	16	15	16	17	18	19	20	21
20	21	22	23	24	25	26	17	18	19	20	21	22	23	22	23	24	25	26	27	28
27	28	29	30	31			24	25	26	27	28	29	30	29	30	31				

제 주

1월 (6일)							2월 (6일)							3월 (10일)						
일	월	화	수	목	금	토	일	월	화	수	목	금	토	일	월	화	수	목	금	토
		1	2	3	4	5						1	2						1	2
6	7	8	9	10	11	12	3	4	5	6	7	8	9	3	4	5	6	7	8	9
13	14	15	16	17	18	19	10	11	12	13	14	15	16	10	11	12	13	14	15	16
20	21	22	23	24	25	26	17	18	19	20	21	22	23	17	18	19	20	21	22	23
27	28	29	30	31			24	25	26	27	28			24	25	26	27	28	29	30
														31						
4월 (8일)							5월 (9일)							6월 (9일)						
일	월	화	수	목	금	토	일	월	화	수	목	금	토	일	월	화	수	목	금	토
	1	2	3	4	5	6				1	2	3	4							1
7	8	9	10	11	12	13	5	6	7	8	9	10	11	2	3	4	5	6	7	8
14	15	16	17	18	19	20	12	13	14	15	16	17	18	9	10	11	12	13	14	15
21	22	23	24	25	26	27	19	20	21	22	23	24	25	16	17	18	19	20	21	22
28	29	30					26	27	28	29	30	31		23	24	25	26	27	28	29
														30						
7월 (6일)							8월 (10일)							9월 (6일)						
일	월	화	수	목	금	토	일	월	화	수	목	금	토	일	월	화	수	목	금	토
	1	2	3	4	5	6					1	2	3	1	2	3	4	5	6	7
7	8	9	10	11	12	13	4	5	6	7	8	9	10	8	9	10	11	12	13	14
14	15	16	17	18	19	20	11	12	13	14	15	16	17	15	16	17	18	19	20	21
21	22	23	24	25	26	27	18	19	20	21	22	23	24	22	23	24	25	26	27	28
28	29	30	31				25	26	27	28	29	30	31	29	30					
10월 (8일)							11월 (10일)							12월 (7일)						
일	월	화	수	목	금	토	일	월	화	수	목	금	토	일	월	화	수	목	금	토
		1	2	3	4	5						1	2	1	2	3	4	5	6	7
6	7	8	9	10	11	12	3	4	5	6	7	8	9	8	9	10	11	12	13	14
13	14	15	16	17	18	19	10	11	12	13	14	15	16	15	16	17	18	19	20	21
20	21	22	23	24	25	26	17	18	19	20	21	22	23	22	23	24	25	26	27	28*
27	28	29	30	31			24	25	26	27	28	29	30	29	30	31				

* 12월 28일은 예비 경마일로 운영

<첨부 #3>

주차별 시행경주 수 및 발매경주 수

구 분					금요일				토요일				일요일			계						
					부경	제주 시행	중계	발매 경주	서울	부경	제주 시행	중계	발매 경주	서울	부경	발매 경주	서울	부경	제주 시행	중계	발매 경주	
1월	1주	4	5	6	13				13	15				15	12	5	17	27	18			45
	2주	11	12	13	11	9	4	15	13			9	4	17	11	6	17	24	17	18	8	49
	3주	18	19	20	11	9	4	15	13			9	4	17	11	6	17	24	17	18	8	49
	4주	25	26	27	11	9	4	15	13			9	4	17	11	6	17	24	17	18	8	49
2월	1주	1	2	3	12	9	4	16	13			9	4	17	11	6	17	24	18	18	8	50
	2주	8	9	10																		
	3주	15	16	17	12	9	4	16	13			9	4	17	11	6	17	24	18	18	8	50
	4주	22	23	24	11	9	4	15	12			9	4	16	11	6	17	23	17	18	8	48
3월	1주	1	2	3	11	8	4	15	12			8	4	16	11	6	17	23	17	16	8	48
	2주	8	9	10	11	8	4	15	12			8	4	16	11	6	17	23	17	16	8	48
	3주	15	16	17	11	8	4	15	12			8	4	16	11	6	17	23	17	16	8	48
	4주	22	23	24	11	8	4	15	12			8	4	16	11	6	17	23	17	16	8	48
	5주	29	30	31	11	8	4	15	12			8	4	16	11	6	17	23	17	16	8	48
4월	1주	5	6	7	10	8	5	15	11			8	5	16	11	6	17	22	16	16	10	48
	2주	12	13	14	10	8	5	15	11			8	5	16	11	6	17	22	16	16	10	48
	3주	19	20	21	10	8	5	15	11			8	5	16	11	6	17	22	16	16	10	48
	4주	26	27	28	10	8	5	15	11			8	5	16	11	6	17	22	16	16	10	48
5월	1주	3	4	5	9	8	6	15	11			9	5	16	11	6	17	22	15	17	11	48
	2주	10	11	12	9	8	6	15	11			9	5	16	11	6	17	22	15	17	11	48
	3주	17	18	19	9	8	6	15	11			9	5	16	11	6	17	22	15	17	11	48
	4주	24	25	26	9	8	6	15	11			9	5	16	11	6	17	22	15	17	11	48
6월	1주	5.31	1	2	9	8	6	15	10			9	6	16	11	6	17	21	15	17	12	48
	2주	7	8	9	9	8	6	15	10			8	6	16	11	6	17	21	15	16	12	48
	3주	14	15	16	9	8	6	15	10			8	6	16	11	6	17	21	15	16	12	48
	4주	21	22	23	9	8	6	15	10			8	6	16	11	6	17	21	15	16	12	48
	5주	28	29	30	9	8	6	15	10			8	6	16	11	6	17	21	15	16	12	48
7월	1주	5	6	7	9	8	6	15	10			8	6	16	11	6	17	21	15	16	12	48
	2주	12	13	14	9	8	6	15	10			8	6	16	11	6	17	21	15	16	12	48
	3주	19	20	21	9	8	6	15	10			8	6	16	11	6	17	21	15	16	12	48
	4주	26	27	28	14			14	15					15	12	5	17	27	19			46
8월	1주	2	3	4		14	14	14		8	8	8	16		15	15		23	22	22		45
	2주	9	10	11		14	14	14	11			6	6	17	15		15	26		20	20	46
	3주	16	17	18	9	8	6	15	11			8	5	16	11	6	17	22	15	16	11	48
	4주	23	24	25	9	8	6	15	11			8	5	16	11	6	17	22	15	16	11	48
	5주	30	31	9.1	9	8	6	15	12			8	5	17	10	6	16	22	15	16	11	48
9월	1주	6	7	8	12	8	4	16	13			8	4	17	11	6	17	24	18	16	8	50
	2주	13	14	15																		
	3주	20	21	22	12	8	4	16	13			8	4	17	11	6	17	24	18	16	8	50
	4주	27	28	29	11	8	4	15	12			8	4	16	11	6	17	23	17	16	8	48
10월	1주	4	5	6	11	8	4	15	12			8	4	16	11	6	17	23	17	16	8	48
	2주	11	12	13	11	8	4	15	12			8	4	16	11	6	17	23	17	16	8	48
	3주	20	21	22	11	8	4	15	12			8	4	16	11	6	17	23	17	16	8	48
	4주	27	28	29	11	8	4	15	12			8	4	16	11	6	17	23	17	16	8	48
11월	1주	1	2	3	11	8	4	15	12			8	4	16	11	6	17	23	17	16	8	48
	2주	8	9	10	11	8	4	15	12			8	4	16	11	6	17	23	17	16	8	48
	3주	15	16	17	11	8	4	15	12			8	4	16	11	6	17	23	17	16	8	48
	4주	22	23	24	11	8	4	15	12			8	4	16	11	6	17	23	17	16	8	48
	5주	29	30	12.1	11	8	4	15	13			8	4	17	11	6	17	24	17	16	8	49
12월	1주	6	7	8	11	8	4	15	13			8	4	17	11	6	17	24	17	16	8	49
	2주	13	14	15	11	8	4	15	13			8	4	17	11	6	17	24	17	16	8	49
	3주	20	21	22		14	14	14	11			6	6	17	15		15	26		20	20	46
	4주	27	28	29		14	14	14		10	예비	6	16			15	15		25	14	20	45
계					481	414	266	747	564	18	383	229	811	537	304	841	1,101	803	797	495	2,399	

출발시각표

□ 금요일

○ 주 간

구 분	1월 4일		1월 11, 18, 25일 2월 22일 3월 / 10월 / 11월 9월 27일 12월 6, 13일		2월 1, 15일 9월 6, 20일		4월		5월 / 6월		12월 20, 27일	
	부13		부11, 제4		부12, 제4		부10, 제5		부9, 제6		제14	
제1R	부1	11:30	부1	11:30	부1	11:30	부1	11:30	부1	11:30	제1	11:30
제2R	부2	12:10	제1	12:10	제1	12:10	제1	12:10	제1	12:10	제2	12:10
제3R	부3	12:50	부2	12:50	부2	12:50	부2	12:50	부2	12:50	제3	12:50
제4R	부4	13:20	제2	13:15	제2	13:10	제2	13:15	제2	13:15	제4	13:15
제5R	부5	13:50	부3	13:40	부3	13:35	부3	13:40	부3	13:40	제5	13:40
제6R	부6	14:20	제3	14:05	제3	13:55	제3	14:05	제3	14:05	제6	14:05
제7R	부7	14:50	부4	14:30	부4	14:20	부4	14:30	부4	14:30	제7	14:30
제8R	부8	15:20	제4	14:55	제4	14:40	제4	14:55	제4	14:55	제8	15:00
제9R	부9	15:50	부5	15:20	부5	15:05	부5	15:20	부5	15:20	제9	15:30
제10R	부10	16:20	부6	15:45	부6	15:30	제5	15:45	제5	15:45	제10	16:00
제11R	부11	16:50	부7	16:10	부7	15:55	부6	16:10	부6	16:10	제11	16:30
제12R	부12	17:25	부8	16:35	부8	16:20	부7	16:35	제6	16:35	제12	17:00
제13R	부13	18:00	부9	17:00	부9	16:45	부8	17:00	부7	17:00	제13	17:30
제14R			부10	17:30	부10	17:10	부9	17:30	부8	17:30	제14	18:00
제15R			부11	18:00	부11	17:35	부10	18:00	부9	18:00		
제16R					부12	18:00						

○ 야 간

구 분	7월 5, 12, 19일 8월 16, 23, 30일		7월 26일		8월 2, 9일	
	부9, 제6		부14		제14	
제1R	부1	14:30	부1	14:30	제1	14:30
제2R	제1	14:55	부2	14:55	제2	14:55
제3R	부2	15:20	부3	15:20	제3	15:20
제4R	제2	15:45	부4	15:45	제4	15:45
제5R	부3	16:10	부5	16:10	제5	16:10
제6R	제3	16:35	부6	16:40	제6	16:40
제7R	부4	17:00	부7	17:10	제7	17:10
제8R	제4	17:25	부8	17:40	제8	17:40
제9R	부5	17:50	부9	18:20	제9	18:20
제10R	제5	18:30	부10	19:00	제10	19:00
제11R	부6	19:10	부11	19:30	제11	19:30
제12R	제6	19:35	부12	20:00	제12	20:00
제13R	부7	20:00	부13	20:30	제13	20:30
제14R	부8	20:30	부14	21:00	제14	21:00
제15R	부9	21:00				

□ 토요일

○ 주 간

구 분	1월 5일		1월 12, 19, 26일 2월 2, 16일 9월 7, 21일 11월 30일 12월 7, 14일		2월 23일 3월 / 10월 9월 28일 11월 2,9,16,23일		4월 / 5월		6월		12월 21일		12월 28일	
	서15		서13, 제4		서12, 제4		서11, 제5		서10, 제6		서11, 제6		부10, 제6	
제1R	서1	10:45	서1	10:45	서1	10:45	서1	10:45	서1	10:45	서1	10:45	부1	10:45
제2R	서2	11:10	제1	11:10	제1	11:10	제1	11:10	제1	11:10	제1	11:10	제1	11:10
제3R	서3	11:40	서2	11:35	서2	11:35	서2	11:35	서2	11:35	서2	11:35	부2	11:35
제4R	서4	12:20	제2	12:00	제2	12:00	제2	12:00	제2	12:00	제2	12:00	제2	12:00
제5R	서5	13:00	서3	12:40	서3	12:40	서3	12:40	서3	12:40	서3	12:40	부3	12:40
제6R	서6	13:30	제3	13:20	제3	13:20	제3	13:20	제3	13:20	제3	13:20	제3	13:20
제7R	서7	14:00	서4	13:45	서4	13:45	서4	13:45	서4	13:45	서4	13:45	부4	13:45
제8R	서8	14:30	제4	14:10	제4	14:10	제4	14:10	제4	14:10	제4	14:10	제4	14:10
제9R	서9	15:00	서5	14:35	서5	14:35	서5	14:35	서5	14:35	서5	14:35	부5	14:35
제10R	서10	15:30	서6	15:00	서6	15:00	제5	15:00	제5	15:00	제5	15:00	제5	15:00
제11R	서11	16:00	서7	15:25	서7	15:30	서6	15:30	서6	15:30	서6	15:25	부6	15:30
제12R	서12	16:30	서8	15:50	서8	16:00	서7	16:00	제6	16:00	제6	15:50	제6	16:00
제13R	서13	17:00	서9	16:15	서9	16:30	서8	16:30	서7	16:30	서7	16:15	부7	16:30
제14R	서14	17:30	서10	16:40	서10	17:00	서9	17:00	서8	17:00	서8	16:40	부8	17:00
제15R	서15	18:00	서11	17:05	서11	17:30	서10	17:30	서9	17:30	서9	17:05	부9	17:30
제16R			서12	17:30	서12	18:00	서11	18:00	서10	18:00	서10	17:30	부10	18:00
제17R			서13	18:00							서11	18:00		

○ 야 간

구 분	7월 6, 13, 20일		7월 27일		8월 3일		8월 10일		8월 17, 24일		8월 31일	
	서10, 제6		서15		부8, 제8		서11, 제6		서11, 제5		서12, 제5	
제1R	제1	14:00	서1	14:00	제1	14:00	제1	14:00	서1	14:00	서1	14:00
제2R	제2	14:25	서2	14:25	제2	14:25	서1	14:25	제1	14:25	제1	14:25
제3R	서1	14:50	서3	14:50	제3	14:50	제2	14:45	서2	14:50	서2	14:45
제4R	제3	15:15	서4	15:15	제4	15:15	서2	15:10	제2	15:15	제2	15:10
제5R	서2	15:40	서5	15:40	제5	15:40	제3	15:30	서3	15:40	서3	15:30
제6R	제4	16:05	서6	16:10	제6	16:05	서3	15:55	제3	16:05	제3	15:55
제7R	서3	16:30	서7	16:40	부1	16:30	제4	16:20	서4	16:30	서4	16:20
제8R	제5	16:55	서8	17:10	제7	16:55	서4	16:45	제4	16:55	제4	16:45
제9R	서4	17:20	서9	17:40	부2	17:20	제5	17:10	서5	17:20	서5	17:10
제10R	제6	17:45	서10	18:20	제8	17:45	서5	17:35	제5	17:45	제5	17:35
제11R	서5	18:25	서11	19:00	부3	18:25	제6	18:00	서6	18:25	서6	18:00
제12R	서6	19:05	서12	19:30	부4	19:05	서6	18:40	서7	19:05	서7	18:40
제13R	서7	19:30	서13	20:00	부5	19:30	서7	19:20	서8	19:30	서8	19:20
제14R	서8	20:00	서14	20:30	부6	20:00	서8	19:45	서9	20:00	서9	19:45
제15R	서9	20:30	서15	21:00	부7	20:30	서9	20:10	서10	20:30	서10	20:10
제16R	서10	21:00			부8	21:00	서10	20:35	서11	21:00	서11	20:35
제17R							서11	21:00			서12	21:00

□ 일요일

○ 주 간

구 분	기 본 형		1월 6일 7월 28일		6월 2일 (뚝섬배, SBS스포츠 스프린트)		9월 1일 (코리아컵, 코리아 스프린트)		8월 11일 12월 22일		8월 4일 12월 29일	
	서11, 부6		서12, 부5		서11, 부6		서10, 부6		서15		부15	
제1R	서1	10:45	서1	10:45	서1	10:45	서1	10:45	서1	10:45	부1	10:45
제2R	서2	11:10	서2	11:10	서2	11:10	서2	11:10	서2	11:10	부2	11:10
제3R	서3	11:35	서3	11:35	서3	11:35	서3	11:35	서3	11:40	부3	11:40
제4R	서4	12:00	서4	12:00	서4	12:00	서4	12:00	서4	12:20	부4	12:20
제5R	부1	12:40	부1	12:40	부1	12:40	부1	12:40	서5	13:00	부5	13:00
제6R	서5	13:20	서5	13:20	서5	13:20	서5	13:20	서6	13:30	부6	13:30
제7R	부2	13:45	부2	13:45	부2	13:45	부2	13:45	서7	14:00	부7	14:00
제8R	서6	14:10	서6	14:10	서6	14:10	서6	14:10	서8	14:30	부8	14:30
제9R	부3	14:35	부3	14:35	부3	14:35	부3	14:35	서9	15:00	부9	15:00
제10R	서7	15:00	서7	15:00	서7	15:00	서7(스프)	15:10	서10	15:30	부10	15:30
제11R	부4	15:25	부4	15:25	부4	15:25	부4	15:35	서11	16:00	부11	16:00
제12R	서8	15:50	서8	15:50	서8(S)	15:50	서8(컵)	16:15	서12	16:30	부12	16:30
제13R	부5	16:15	부5	16:15	부5	16:15	부5	16:40	서13	17:00	부13	17:00
제14R	서9	16:40	서9	16:40	서9(뚝)	16:45	서9	17:05	서14	17:30	부14	17:30
제15R	부6	17:05	서10	17:05	부6	17:10	부6	17:30	서15	18:00	부15	18:00
제16R	서10	17:30	서11	17:30	서10	17:35	서10	18:00				
제17R	서11	18:00	서12	18:00	서11	18:00						

* 명시된 대상경주 이외의 Grade급 대상경주는 경주간격 30분 부여

2019년 경주계획 수립지표

□ 등급별 월평균 경주참여율

(단위: %)

구 분	C1	C2	C3		C4		C5	C6
			국산	혼합	국산	혼합		
서 울	70.0	81.0	80.0	102.0	81.0	103.0	102.0	94.0
부 경	72.0	85.0	73.0	104.0	66.0	120.0	107.0	87.0

□ 월평균 도태율

(단위: %)

구 분	C1	C2	C3		C4		C5	C6
			국산	외산	국산	외산		
서 울	3.6	3.7	5.1	3.4	4.5	4.4	5.7	4.7
부 경	4.3	4.8	4.7	2.4	3.9	4.2	4.7	3.4

□ 경주당 평균 승급두수

(단위: 두)

구 분	C2→C1	C3→C2		C4→C3		C5→C4	C6→C5
		국산	혼합	국산	혼합		
서 울	0.86	0.78	0.65	0.83	0.63	1.12	1.44
부 경	0.60	0.92	0.47	1.16	0.48	1.08	1.45

* 산출 근거 : '18년 1월~11월 실적치

2019년 대상·특별경주 일정표

(단위 : m, 백만원)

연번	일자	장소	경주명	격	거리	연령	성별	산지 제한	레이팅	상금	종량	오픈여부
1	1월27일	서울	제18회 세계일보배	L	1200	3세 ↑		국산	오픈	250	별정A	
2	2월 3일	서울	제23회 동아일보배	L	1800	3세 ↑	암	-	오픈	250	별정B	
3	3월10일	서울	제34회 스포츠서울배	L	1400	3세	암수	국산	오픈	250	별정A	
4	3월10일	부경	제14회 경남신문배	L	1400	3세	암수	국산	오픈	250	별정A	
5	3월17일	서울	제27회 서울마주협회장배	GⅢ	1200	3세 ↑		-	오픈	400	별정A	
6	4월 7일	부경	제15회 KRA컵 마일	GⅡ	1600	3세	암수	국산	오픈	600	별정A	오픈
7	4월14일	서울	제10회 TJK 트로피	특	1400	3세		-	오픈	150	별정A	
8	4월14일	서울	제1회 TCK 트로피	특	1400	3세	암	국산	오픈	150	별정A	
9	4월14일	부경	제4회 CHIA 트로피	특	1400	3세		-	오픈	150	별정A	
10	4월14일	부경	제11회 GC 트로피	특	1400	3세	암	국산	오픈	150	별정A	
11	4월21일	서울	제18회 헤럴드경제배	L	2000	3세 ↑		-	오픈	250	별정B	
12	4월28일	부경	제14회 부산일보배	GⅢ	1200	3세 ↑		-	오픈	400	마령	오픈
13	5월12일	서울	제22회 코리아더비	GⅠ	1800	3세	암수	국산	오픈	800	별정A	오픈
14	5월19일	부경	제20회 코리아오크스	GⅡ	1800	3세	암	국산	오픈	600	별정A	오픈
15	5월26일	서울	제19회 YTN배	GⅢ	2000	3세 ↑		-	오픈	300	별정A	개방/오픈
16	6월 2일	서울	제31회 독섬배	GⅡ	1400	3세 ↑	암	-	오픈	400	별정A	개방/오픈
17	6월 2일	서울	제27회 SBS스포츠 스프린트	GⅢ	1200	3세 ↑		-	오픈	300	마령	개방/오픈
18	6월16일	서울	제19회 농림축산식품부장관배	GⅡ	2000	3세	암수	국산	오픈	600	별정A	오픈
19	6월23일	서울	제13회 경기도지사배	GⅢ	2000	3세	암	국산	오픈	350	별정A	오픈
20	6월23일	서울	제30회 스포츠조선배	L	2000	3세 ↑		국산	R80 ↓	200	별정B	
21	6월30일	부경	제15회 부산광역시장배	GⅡ	1800	3세 ↑		-	오픈	600	마령	오픈
22	7월21일	서울	제37회 일간스포츠배	L	1800	3세 ↑		국산	R80 ↓	200	별정B	
23	7월28일	부경	제13회 Owners' Cup	GⅢ	1600	3세 ↑		-	오픈	500	마령	오픈
24	8월18일	부경	제14회 KNN배	GⅢ	1600	3세 ↑	암	-	오픈	500	별정A	오픈
25	8월25일	서울	제3회 브리즈업 경매마 특별	특	1200	2세		국산	오픈	150	별정A	브리즈업한정
26	8월25일	부경	제2회 브리즈업 경매마 특별	특	1200	2세		국산	오픈	150	별정A	브리즈업한정
27	8월31일	서울	제28회 JRA 트로피	특	1800	3세 ↑		-	R90 ↓	150	별정B	
28	8월31일	서울	제23회 HRI 트로피(경주지역마협 회 주관)	특	1400	3세 ↑		국산	R80 ↓	150	별정B	경주지역마협 회 주관
29	8월31일	서울	제13회 MJCT트로피(경매마 특별)	특	1400	3세 ↑		국산	R65 ↓	150	별정B	경매마한정
30	8월31일	서울	제8회 STC 트로피	특	1200	3세 ↑	암	-	R80 ↓	150	별정B	
31	8월31일	서울	제4회 HKJC 트로피 (육성조련심사합격마 특별)	특	1800	3세 ↑		국산	오픈	150	별정B	육성합격마한정
32	9월 1일	서울	제4회 코리아컵	GⅠ	1800	3세 ↑		-	오픈	1,000	마령	초청/오픈
33	9월 1일	서울	제4회 코리아 스프린트	GⅠ	1200	3세 ↑		-	오픈	1,000	마령	초청/오픈
34	9월29일	서울	제25회 문화일보배	L	1200	2세	암수	국산	오픈	200	별정A	경매마한정
35	9월29일	부경	제15회 SLTC 트로피	특	1200	2세	암수	국산	오픈	200	별정A	경매마한정
36	10월 6일	서울	제35회 KRA컵 클래식	GⅡ	2000	3세 ↑		-	오픈	500	마령	개방/오픈
37	10월20일	부경	제15회 경상남도지사배	GⅢ	2000	3세 ↑	암	-	오픈	500	별정A	오픈
38	10월27일	서울	제16회 농협중앙회장배	L	1200	2세	암수	국산	오픈	300	별정A	
39	10월27일	부경	제3회 김해시장배	L	1200	2세	암수	국산	오픈	300	별정A	
40	11월 3일	서울	제16회 대통령배	GⅠ	2000	3세 ↑		국산	오픈	800	마령	오픈
41	11월10일	서울	제7회 제주특별자치도지사배	GⅢ	1400	3세 ↑	암	국산	오픈	400	별정A	오픈
42	11월17일	부경	제14회 국제신문배	L	1400	3세 ↑		-	오픈	350	마령	오픈
43	11월23일	서울	제15회 과천시장배	L	1200	2세		-	오픈	300	별정A	
44	11월24일	부경	제14회 경남도민일보배	L	1200	2세		-	오픈	300	별정A	
45	12월 1일	부경	제12회 브리더스컵	GⅡ	1400	2세	암수	국산	오픈	500	별정A	오픈
46	12월 8일	서울	제38회 그랑프리	GⅠ	2300	3세 ↑		-	오픈	800	마령	오픈

2019년 시리즈 경주 일람

1. 연령 · 성별 최우수마 선발

□ 트리플 크라운(국산 3세 암수)

- 지정경주 : 스포츠서울배(L) · 경남신문배(L) → KRA컵 마일(GⅡ) → 코리안더비(GⅠ) → 농림축산식품부장관배(GⅡ)
- 최우수마 선발 : 3세 시즌 성적(60%) + 4세 시즌 성적(40%)
 - * 3세 시즌 : 트리플 크라운 경주(총 3R)
 - * 4세 시즌 : Road to GⅠ Premier 경주(총 6R)
- 최우수마 인센티브 : 축산발전기금 세부 사업계획에 의거 지급

□ 트리플 티아라(국산 3세 암)

- 지정경주 : KRA컵 마일(GⅡ) → 코리안오크스(GⅡ) → 경기도지사배(GⅢ)
- 최우수마 인센티브 : 1억원(마주 90%, 조교사 10%)

□ 주버나일 시리즈(국산 2세 암수)

- 지정경주 : 문화일보배(L) · SLTC 트로피(특) → 농협중앙회장배(L) · 김해시장배(L) → 브리더스컵(GⅡ)
- 최우수마 인센티브 : 1억원(마주 90%, 조교사 10%)

□ 퀸즈투어(혼합 3세 이상, 암)

- 지정경주 : 뚝섬배(GⅡ) → KNN배(GⅢ) → 경상남도지사배(GⅢ)
- 최우수마 인센티브 : 1억원(마주 90%, 조교사 10%)

2. 거리별 최우수마 선발

□ 스프린트 시리즈(혼합 3세 이상 단거리)

- 지정경주 : [서울마주협회장배(GⅢ)] → 부산일보배(GⅢ) → SBS 스포츠 스프린트(GⅢ) → 코리아 스프린트(GⅠ)
- 최우수마 인센티브 : 1억원(마주 80%, 조교사 20%)
 - * 오픈경주인 부산일보배(GⅢ) 및 SBS스포츠 스프린트(GⅢ) 입상마 대상 승점을 부여하고 코리아 스프린트(GⅠ) 가산 승점을 합해 최종 선정

□ 스테이어 시리즈(혼합 3세 이상 장거리)

- 지정경주 : [헤럴드경제배(L)] → YTN배(GⅢ) → 부산광역시장배(GⅡ) → 코리아컵(GⅠ)
- 최우수마 인센티브 : 1억원(마주 80%, 조교사 20%)
 - * 오픈경주인 YTN배(GⅢ) 및 부산광역시장배(GⅡ) 입상마 대상 승점을 부여하고 코리아컵(GⅠ) 가산 승점을 합해 최종 선정

3. 한국 최고마 선발

□ Road to G I 챌린지 (코리안더비(G I) 출전마 선발)

- 승점부여 대상 경주마 : '19년 코리안더비(G I)에 출전이 가능한 국내산 3세 암수 경주마(거세마 및 포입마는 제외)
- 승점 부여기간 : 경주마 데뷔~코리안더비(G I) 개최 2주 전('19.4.28.)까지
 - 경주 시행시기, 경주등급 및 경주 격에 따라 승점 차등부여
- 승점활용 : 코리안더비(G I) 출전마 선발에 활용

□ Road to G I 챔피언십 [대통령배(G I) · 그랑프리(G I) 출전마 선발]

- 예선허주 : '19년 1월~해당경주 개최 2주전 까지 지정경주
 - 시기, 경주등급, 경주 격 및 출전횟수에 따라 승점 차등부여
- 예선허주 우승마 선정 : 지역별 최다승점 획득마
 - 인센티브 : 각 5천만원(마주 80%, 조교사 20%)
 - 해당경주 출발번호 선택권 부여
- 대통령배(G I) · 그랑프리(G I) 연계 인센티브
 - 지역별 예선허주 우승마가 해당경주 우승 시 : 1억원
 - '18년 해당경주 우승마(디펜딩 챔피언)연패(連覇) 달성 시 : 1억원
 - * 지역별 예선허주 우승마가 디펜딩 챔피언의 자격으로 해당 경주 우승(연패 달성) 시에도 중복하여 지급하지 않음

□ Road to G I Premier (한국 최고 경주마 선발)

- 지정경주 : 하반기 시행 대상경주 6R
 - (7.28.) Owners' Cup(GⅢ) → (9. 1.) 코리아컵(G I)·코리아 스프린트(G I) → (10. 6.) KRA컵 클래식(GⅡ) → (11. 3.) 대통령배(G I) → (12. 8.) 그랑프리(G I)
- 우수마 인센티브 지급 * 해외원정 조건부(원정 미참가 시 미지급)
 - 우수마 선정 후 두바이 월드컵 카니발(DWCC) 원정 시 총 2억원(마주 80%, 조교사 20%)
 - * 승점 합계 다득점순 상위 3위 (1위: 1.2억, 2위: 6천만, 3위: 4천만)
 - ** 선순위 말이 해외원정 미참가 시에도 당해 순위 해외원정마 인센티브 금액 불변
 - *** 두바이 월드컵 카니발(DWCC)이외 해외원정은 사전승인 시에만 인정

한국 대상경주 패턴레이스레이팅(P.R.R.)

(2018년 12월 말 기준)

순	시행지	경주명	격	거리	산지	연령	성별	레이팅	상금	중량	패턴레이스레이팅 ⁸⁾
1	서울	코리아 스프린트	G I	1200	-	3세 ↑	-	오픈	700	마령	105.67
2	서울	코리아컵	G I	1800	-	3세 ↑	-	오픈	1,000	마령	105.42
3	서울	그랑프리	G I	2300	-	3세 ↑	-	오픈	800	마령	103.83
4	부경	부산광역시장배	G III	1800	-	3세 ↑	-	오픈	500	마령	103.42
5	부경	부산일보배	L	1200	-	3세 ↑	-	오픈	350	마령	102.08
6	부경	Owners' Cup	G III	1600	-	3세 ↑	-	오픈	500	마령	101.75
7	서울	KRA컵 클래식	G II	2000	-	3세 ↑	-	오픈	400	마령	100.92
8	서울	SBS스포츠 스프린트	G III	1200	-	3세 ↑	-	오픈	250	마령	100.33
9	서울	대통령배	G I	2000	국	3세 ↑	-	오픈	800	마령	99.50
10	부경	국제신문배	L	1400	-	3세 ↑	-	오픈	300	마령	98.92
11	서울	농림축산식품부장관배	G II	2000	국	3세	암수	오픈	600	별정A	98.83
12	부경	KRA컵 마일	G II	1600	국	3세	암수	오픈	500	별정A	97.08
13	서울	코리안더비	G I	1800	국	3세	암수	오픈	800	별정A	97.00
14	서울	헤럴드경제배	L	2000	-	3세 ↑	-	오픈	250	별정B	95.75
15	서울	YTN배	L	2000	-	3세 ↑	-	오픈	250	별정B	94.25
16	서울	서울마주협회장배	G III	1200	국	4세 ↑	-	오픈	400	별정A	93.33
17	부경	경상남도지사배	G III	2000	-	5세 ↓	암	오픈	500	별정A	93.25
18	부경	KNN배	G III	1600	-	5세 ↓	암	오픈	400	별정A	92.42
19	서울	세계일보배	L	1200	국	4세 ↑	-	오픈	250	별정A	92.00
20	서울	독섬배	G II	1400	-	5세 ↓	암	오픈	400	별정A	92.00
21	부경	코리안오크스	G II	1800	국	3세	암	오픈	600	별정A	90.33
22	서울	제주특별자치도지사배	G III	1400	국	3세 ↑	암	오픈	350	별정A	90.08
23	서울	농협중앙회장배	L	1200	-	2세	-	오픈	300	별정A	89.75
24	서울	브리더스컵	G II	1400	국	2세	암수	오픈	500	별정A	89.75
25	부경	경남신문배	L	1400	국	3세	암수	오픈	250	별정A	88.38
26	서울	경기도지사배	G III	1800	국	3세	암	오픈	300	별정A	88.33
27	서울	스포츠서울배	L	1400	국	3세	암수	오픈	250	별정A	88.00
28	서울	동아일보배	L	1800	-	4세 ↑	암	오픈	250	별정B	86.83
29	서울	과천시장배	L	1200	국	2세	암수	오픈	300	별정A	85.00
30	부경	경남도민일보배	L	1200	-	2세	-	오픈	300	별정A	82.88
31	부경	김해시장배	L	1200	국	2세	암수	오픈	300	별정A	82.00
32	서울	일간스포츠배	L	1800	국	3세 ↑	-	R80 ↓	200	별정B	81.67
33	서울	스포츠조선배	L	2000	국	3세 ↑	-	R80 ↓	200	별정B	80.17
34	서울	문화일보배	L	1200	국	2세	암수	오픈	200	별정A	77.25

8) 대상경주 패턴레이스레이팅(Pattern Race Rating, P.R.R.)은 해당경주 최근 3년(동일 조건 경주 시행 횟수가 2회인 경우는 최근 2년)의 연간국제레이스레이팅(Annual Race Rating, A.R.R.)의 평균값으로 산출

한국경주분류위원회(KPC) 운영규칙

제 정 : 2018. 9.19.

(2018. 9.28. Asian Pattern Committee 추인)

1. 목 적

Part II 경마시행국으로써 한국경마의 위상 강화 및 한국개최 대상(大賞)경주의 국제경마분류위원회(ICSC) 편찬 블루북 등재에 따라, 국내에서 시행하는 대상경주 품질관리를 위해 별도의 운영규칙을 설정한다. 더불어 향후 한국경마의 Part I 승격에 대비하여 대상경주의 격 결정기준을 설정하여 경주의 수준을 지속 관리하는 기능을 수행하고자 한다.

2. 위원회의 구성 및 운영

- 2.1 제1조의 목적을 달성하기 위하여 한국경주분류위원회(Korea Pattern Committee / KPC)(이하 “위원회”라 한다.)를 설치한다.
- 2.2 위원회는 경마본부장을 위원장으로 하고, 위원으로는 경마기획처장, 심판처장, 경마기획부장, 핸디캡전문부장, 국제경마부장, 선임핸디캡전문위원, 서울경마처장, 부산경마처장, 제주경마부장, 홍보실장, 말산업진흥처장 등 총 12명으로 하며, 경마본부 소관부서의 담당 팀장을 간사로 둔다.
- 2.3 위원회는 위원장의 소집으로 재적위원 중 과반수가 출석 시에 성립되며, 위원은 동 위원회 부의 안전에 대한 심의·의결 권한을 가진다.
- 2.4 간사는 위원장의 지시를 받아 각 위원에게 회의 소집을 통보하고, 회의 결과를 각 위원에게 통지하여야 한다.

3. 격 부여 대상(對象)경주

경주 격 부여 대상(對象)이 되는 경주는 한국마사회가 시행하는 더러브렛 경주 중 Listed격 및 Grade격의 대상(大賞)경주로 한다.

4. Grade 경주의 정의

4.1 경주 격 부여

- 4.1.1 Grade I (G I) 경주 : 한국마사회의 엄격한 품질관리를 받는 최고의 경주이자, 경주마 생산으로 환류 될 수준의 조건별 최우수마를 선발하는 경주로서, 한국경마 우수마 선발체계상 가장 중요한 의의를 갖는 경주
- 4.1.2 Grade II (G II) 경주 : 한국마사회의 엄격한 품질관리를 받는 양질의 경주이자, G I 경주에 출전할 수준의 우수마를 선발하는 경주로서, 한국경마 우수마 선발체계상 중요한 의의를 갖는 경주
- 4.1.3 Grade III (G III) 경주 : 한국마사회의 엄격한 품질관리를 받는 경주이자, G I · G II 경주에 출전할 수준의 우수마를 선발하는 경주로서, 한국경마 우수마 선발체계상 중요한 의의를 갖는 경주
- 4.1.4 Listed (L) 경주 : Grade 경주에 출전할 수준의 우수마를 선발하는 경주로서, 한국경마의 우수마 선발체계상 의의를 갖는 경주

4.2 경주 수

- 4.2.1 G I 경주 수는 G II 경주 수보다 적어야 하며, G II 경주 수는 G III 경주 수보다 적도록 유지해야 한다.
- 4.2.2 대상(大賞)경주 시행규모는 연간 더러브렛 총 경주수의 3% 미만으로 운영해야 한다.

5. 경주 격 부여 기준

- 5.1 각 대상(大賞)경주는 평균레이스레이팅(Pattern Race Rating, 이하 P.R.R.이라 한다.)으로 측정되는 경주 참가 경주마의 능력수준을 기반으로 Grade 및 Listed 경주 격을 증명해야 한다.
 - 5.1.1 대상(大賞)경주 연간레이스레이팅(Annual Race Rating, 이하 A.R.R.이라 한다.)은 대상(大賞)경주 시행 결과 상위 4 위까지 기록한 경주마들에게 당해 연도 부여된 국제 레이팅 최고값의 평균치를 의미한다. 단, 암말 한정경주를 제외한 경주에서 상위 4 위까지 기록한 경주마 중 암말이 있는 경우 암말 감량(4포인트)을 가산하여 산출한다.

5.1.2 평균레이스레이팅(P.R.R.)은 연간레이스레이팅(A.R.R.)의 최근 3년 간 평균치를 의미한다. 단, 동일한 조건으로의 경주 시행 횟수가 2회에 불과하거나, 위원장이 필요성을 인정하는 경우에 한하여 최근 2년 간 연간레이스레이팅(A.R.R.)의 평균치를 해당 대상(大賞)경주의 평균 레이스레이팅(P.R.R.)으로 산출한다.

5.1.3 평균레이스레이팅(P.R.R.) 기준 GⅠ 경주는 100이상, GⅡ 경주는 95이상, GⅢ 경주는 90이상, L경주는 85이상을 충족하여야 한다. 단, 2세마 한정경주와 암말 한정경주의 경우 전술한 경주격별 평균레이스레이팅(P.R.R.) 기준값에서 5포인트를 차감한 기준을 적용하며, 2세 암말 한정경주는 10포인트를 차감한 기준을 적용한다.

5.2 다음 <표-1>의 4개 운영 기준(①평균레이스레이팅(P.R.R.), ②총 순위상금 규모, ③출전마 보유 레이팅 제한 ④출전마 소속 경마장 제한)을 모두 충족하는 경우 해당 경주 격을 부여하는 것을 원칙으로 한다.

<표-1> 경주격 부여를 위한 정량 기준

구 분		①P.R.R.기준	②총순위상금 기준	③ 레이팅 제한 기준	④출전마소속 경마장기준
Grade I	3세 ↑	100 이상	최소 6억원	제한 불가	제한 불가
	3세	100 이상			
	2세	95 이상			
Grade II	3세 ↑	95 이상	최소 4억원	제한 불가	제한 불가
	3세	95 이상			
	2세	90 이상			
Grade III	3세 ↑	90 이상	최소 3억원	제한 불가	제한 불가
	3세	90 이상			
	2세	85 이상			
Listed	3세 ↑	85 이상	최소 2억원	제한 가능	제한 가능
	3세	85 이상			
	2세	80 이상			

* P.R.R. 은 4위 이내마의 연간 국제레이팅 최고값의 평균값 적용

** 암말 한정경주는 위 P.R.R. 기준에서 각 5포인트 차감 적용

6. 경주력 부여 심사 등 국내 대상(大賞)경주 관리 기준

6.1 승 격

- 6.1.1 경주력 승격심사 대상(對象) 대상(大賞)경주는 동일하거나 출전마의 제한이 완화된 경주조건 및 동일하거나 더 높은 순위상금으로, 최소 2년 이상 시행한 경주로 제한한다. 단, 시행경마장과 주로조건의 변경은 허용 가능하다.
- 6.1.2 대상(大賞)경주 경주력 승격을 위해서는 해당경주 승격 예정 연도의 ②총 순위상금, ③레이팅 제한, ④소속경마장 제한 기준과 심사 당해 연도의 연간레이스레이팅(A.R.R.)을 포함하는 ①평균레이스레이팅(P.R.R.)이 제5.2조 <표-1>의 경주력 부여를 위한 정량 기준을 충족하는 것을 조건으로 한다. 이때, 연말 기준 공식 국제 레이팅이 미확정인 경주에 대해서는 평가일 기준 최근 시점의 잠정 연간 레이스레이팅(A.R.R.)을 사용한다.
- 6.1.3 위원회는 제6.1.2조의 조건을 충족하는 대상(大賞)경주 중 위원장이 승격의 필요성을 인정하는 경주에 대하여 승격 심의를 진행하고, 출석위원 과반수의 찬성 시에 승격을 결정한다.
- 6.1.4 대상(大賞)경주의 승격은 오직 인접한 등급으로의 한 등급만이 가능하다. 단, 위원장이 그 필요성을 인정하고, 출석위원 전원의 찬성을 얻은 경우에 한하여 예외적으로 두 등급 이상의 승격이 가능하다.
- 6.1.5 한 해 승격이 가능한 경주의 수는 매년 3개 경주까지로 제한한다. 단, 위원장이 그 필요성을 인정하고, 출석위원 전원의 찬성을 얻은 경우에 한하여 예외적으로 4개 이상의 대상(大賞)경주의 승격이 가능하다.

6.2 강 격

6.2.1 G I 경주

- 평균레이스레이팅(P.R.R.)이 제5.1.3조의 기준조건 대비 2년 연속으로 3 포인트를 초과하여 하회하는 경우 위원회는 해당경주에 대한 심의를 진행하고, 출석위원 전원의 찬성 시에 강격을 결정한다.

- 평균레이스레이팅(P.R.R.)이 제5.1.3조의 기준조건 대비 3년 연속으로 3포인트를 초과하여 하회하고, 출석위원 과반수가 찬성하는 경우 강격을 결정한다.

6.2.2 GⅡ경주

- 평균레이스레이팅(P.R.R.)이 제5.1.3조의 기준조건 대비 2년 연속으로 3포인트를 초과하여 하회하는 경우, 위원회는 해당경주에 대한 심의를 진행하고, 출석위원 전원이 찬성하는 경우 강격을 결정한다.
- 평균레이스레이팅(P.R.R.)이 제5.1.3조의 기준조건 대비 3년 연속으로 3포인트를 초과하여 하회하고, 출석위원 과반수가 찬성하는 경우 강격을 결정한다.
- 단, 강격 가능성이 있는 GⅡ경주의 거리, 연령·성별 제한조건, 시행경마장, 순위상금 등 경주조건이 변경이 제안되는 경우, 위원회는 강격 심의를 2년간 유예할 수 있다.

6.2.3 GⅢ경주·Listed경주

- 평균레이스레이팅(P.R.R.)이 제5.1.3조의 기준조건 대비 2년 연속으로 3포인트를 초과하여 하회하는 경우, 위원회는 해당경주에 대한 심의를 진행하고, 출석위원 전원의 찬성 시에 강격을 결정한다.
- 평균레이스레이팅(P.R.R.)이 제5.1.3조의 기준조건 대비 3년 연속으로 3포인트를 초과하여 하회하고, 출석위원 과반수가 찬성하는 경우 강격을 결정한다.
- 단, 강격 가능성이 있는 GⅢ·Listed 경주의 거리, 연령·성별 제한조건, 시행경마장, 순위상금 등 경주조건이 변경이 제안되는 경우, 위원회는 강격 심의를 2년간 유예할 수 있다.

6.3 신 설

6.3.1 특별경주의 승격으로 인한 신설

- 경마 정책 목적 달성을 위해 신설된 특별경주가 최소 2년 이상 동일하거나 유사한 조건으로 시행되고, 제5.2조 <표-1>의 경주 격 부여를 위한 정량기준을 충족하는 경우, Listed격 대상(大賞)경주로 신설 심의 대상(對象)이 되며, 출석위원 과반수가 찬성하는 경우 대상(大賞)경주로 신설을 결정한다.
- 단, 위원장이 그 필요성을 인정하고, 출석위원 전원의 찬성을 얻은 경우에 한하여 예외적으로 Grade격 대상(大賞)경주의 신설이 가능하다.

6.3.2 경마 위상강화 목적 달성을 위한 경주의 신설

- 위원장이 경마 위상강화 목적 달성을 위해 필요하다고 인정하고, 출석위원 과반수가 찬성하는 경우 Listed격 대상(大賞)경주의 신설을 결정한다.
- 단, 해당 대상(大賞)경주의 신설이 국내외에 그 위상을 인정받을 수 있으며, 향후 경마산업 발전에 바람직한 영향을 미칠 것이라고 인정되는 경우에 한하여, 위원장은 Grade격 대상(大賞)경주의 신설을 제안할 수 있으며, 출석위원 전원이 찬성하는 경우 Grade격 대상(大賞)경주로서 신설을 결정한다.

6.3.3 경제적 대가를 받는 스폰서 경주의 신설

- 한국마사회의 스폰서를 통하여 경제적 대가의 취득이 확보되었거나 명확하게 예상되는 경우, <표-2>의 스폰서 금액별 신설경주 격 부여기준에 상응하는 격의 대상(大賞)경주를 신설할 수 있으며, 출석위원 과반수의 찬성으로 신설을 결정한다.

<표-2> 스폰서 금액별 신설경주 격 부여기준

스폰서 금액	3천만원 이상	1억원 이상	비 고
경주 격	Listed	Grade	상당하는 현물 포함

- 상기에 의한 대상(大賞)경주 신설 시 우수마 선발을 위한 대상경주의 시행취지에 부합하는 경주조건을 부여해야 한다.

- 기존 대상(大賞)경주에 스폰서 명칭을 병기하는 경우에는 상기 스폰서 금액별 경주 격 부여기준을 적용하지 아니한다.

6.4 폐 지

6.4.1 아래의 사안이 발생하는 경우 대상(大賞)경주 폐지를 심의한다.

- 대상(大賞)경주 스폰서 철회 등 명백한 사유의 발생으로 해당 경주 지속 시행이 불가능한 경우
- 대상(大賞)경주 시행의 목적이 해소되어 지속 시행이 무의미 하다고 위원장이 판단하는 경우

6.4.2 제6.4.1조의 사안이 발생하는 경우, 위원회는 해당경주에 대한 심의를 진행하고, 출석위원 과반수의 찬성 시에 폐지를 결정한다.

6.5 그 외

6.5.1 승·강격 가능성이 있는 Grade경주에 대한 평가 및 심의시, 해당경주의 평균레이스레이팅(P.R.R.) 외에 출전마중 레이팅이 가장 높은 4두의 레이팅도 추가적으로 고려할 수 있다.

6.5.2 국내 대상(大賞)경주의 승격·강격·신설·폐지는 위원회의 소관사항이며, 국제적으로 추가 공인 받기를 희망하는 대상(大賞)경주에 대해서는 제 7조의 절차를 거쳐 Asian Pattern Committee (이하 ‘APC’ 라 한다.)의 승인을 요청하여 국제공인 대상(大賞)경주(블랙타입 경주)로 정식 승인을 받는다.

6.5.3 대상(大賞)경주의 시행시기 및 제5.2조 <표-1>의 경주격 부여를 위한 정량기준을 위반하지 않는 세부경주조건의 변경 권한은 연간 경마시행 계획 수립부서에 위임한다. 단, 사안의 중요도에 따라 위원회 의결이 필요하다고 위원장이 인정하는 경우 위원회의 심의를 거치며 출석위원 과반수의 찬성을 얻은 후 시행한다.

6.5.4 경주명에 대해서는 기본적으로 항구적인 경주명 사용을 원칙으로 하되, 불변 부분을 제외한 명칭의 변경 및 추가는 인정한다.

7. 국제 大賞경주 격 부여 신청(KPC→APC)

위원회는 매년 1월중에 과년도 대상(大賞)경주에 대한 평균레이스레이팅(P.R.R.)을 종합 평가하고, 국제 경주 격 부여 또는 승격 관련 위원회 결정사안을 한국마사회장 명의로 매년 APC에 상신하여, 국내 대상(大賞)경주의 국제 경주 격 신규취득, 승격 및 유지를 위하여 노력한다.

8. 대상(大賞)경주 격 표기

- 8.1 국내 대상(大賞)경주의 격은 국내 격을 기준으로 경주명 후미 괄호안에 표기함을 원칙으로 한다.
- 8.2 국제 Grade격 승인을 받은 대상(大賞)경주에 한하여, 국내 격과 국제 격을 병기한다. 단, 국내 격과 국제 격의 병기 시, 국제 격의 접두어로 “Int’ l” 또는 “I” 를 표기하여 국내 격과 구분한다.

9. 규칙 변경

위원장이 본 규칙의 수정 또는 개정이 필요하다고 인정하는 경우, 위원회를 소집하여 심의하고, 출석위원 전원의 찬성으로 변경한다.

부칙 : 본 규칙은 제정일인 2018년 9월 19일부터 시행한다.

2019년 국내마의 해외 원정계획

1. 두바이 월드컵 카니발

☐ 원정시기 : '19년 1~3월

☐ 출 전 마 : 3두 내외

○ (1단계) 출전신청마를 대상으로 원정마 선발위원회를 통해 심의·선발

○ (2단계) 두바이레이싱클럽(DRC) 선발위원회에서 입사 최종 승인

☐ 출전경주 : 현지마방 입사 후 조건에 부합하는 경주 선정, 2회 이상 의무 출전

☐ 인센티브(세전)

○ 출전장려금 : 마주 2천만원, 조교사(말관리사 포함) 2천만원

○ 입상 보너스 : 소속 경마장 대상자별 순위상금 배분율에 따라 지급

구 분	1위	2위	3위	4위	5위
보너스	1.5억원	1억원	5천만원	4천만원	3천만원

2. 기타 원정

☐ 원정시기 : '19년 연중

☐ 출 전 마 : 각 원정별 3두 내외 * 선발위원회를 통해 심의·선발

☐ 출전경주 : 홍콩, 일본, 싱가포르 그레이드경주(표 예시경주참조)

☐ 인센티브(세전)

○ 출전장려금 : 마주 1천만원, 조교사(말관리사 포함) 1천만원, 기수 5백만원

* 현지 기수 기승 시 기수 출전장려금 미지급

○ 입상 보너스 : 소속 경마장 대상자별 순위상금 배분율에 따라 지급

구 분	1위	2위	3위	4위	5위
보너스	1.5억원	1억원	5천만원	4천만원	3천만원

< 기타 원정 예시경주 >

구분	경주격, 시기	경주명	주로, 거리	상금	부담중량
홍콩	G2, '19. 4. 7.	Sprint Cup	T, 1200	약 6억원	마령
	G2, '19. 4. 7.	Chairman' s Trophy	T, 1600	약 6억원	마령
	G3, '19. 5. 5.	Queen Mother Memorial Cup	T, 2400	약 4.6억원	핸디캡
	G3, '19. 5.26.	Sha Tin Vase	T, 1200	약 4.6억원	핸디캡
	G3, '19. 6. 2.	Lion Rock Trophy	T, 1600	약 4.6억원	핸디캡
	G3, '19. 6.23.	Premier Cup	T, 1400	약 4.6억원	핸디캡
	G3, '19. 6.23.	Premier Plate	T, 1800	약 4.6억원	핸디캡
	G3, '19.10월	National Day Cup	T, 1000	약 4.6억원	핸디캡
	G3, '19.10월	Celebration Cup	T, 1400	약 4.6억원	핸디캡
	G2, '19.10월	Premier Bowl	T, 1200	약 6억원	핸디캡
	G2, '19.10월	Sha Tin Trophy	T, 1600	약 6억원	핸디캡
	G3, '19.11월	Sa Sa Ladies' Purse	T, 1800	약 4.6억원	핸디캡
	G3, '19.11월	Jockey Club Cup	T, 2000	약 6억원	마령
	G2, '19.11월	Jockey Club Mile	T, 1600	약 6억원	마령
	G2, '19.11월	Jockey Club Sprint	T, 1200	약 6억원	마령
일본	G3, '19. 7월	Procyon Stakes	D, 1400	약 3.5억원	마령
	G3, '19.12월	Capella Stakes	D, 1200	약 3.5억원	마령
싱가포르	G1, '19. 5월	Kranji Mile	T, 1600	약 12억원	마령

< 원정마선발위원회 구성 및 운영 >

□ 명칭 : 원정마선발위원회(CSC : Contenders Selection Committee)

□ 위원회 구성

○ 위원장(1) : 경마본부장

○ 위 원(6) : 경마기획처장, 서울경마처장, 부산경마처장, 경마기획부장, 핸디캡전문부장, 국제경마부장

○ 의결기준 : 재적위원 과반수 이상 참석 및 참석위원 과반수 이상의 찬성으로 의결하며, 위원장도 의결권 행사

경주능력 부진마 처분기준

□ 처분기준

도착차이	처분기준		비 고
	1회 발생	2회 발생	
42마신 이상	○ 출전정지 2개월 ○ 주행심사	○ 출전정지 4개월 ○ 주행심사	전 등급 공통
40~42 미만	○ 출전정지 2개월 ○ 주행심사	○ 출전정지 3개월 ○ 주행심사	적용 예외기준 별도 운영
30~40미만	○ 출전정지 1개월	○ 출전정지 2개월	

□ 적용원칙

- “발생횟수” 는 도착차이별 구분 없이 “최근 1년 이내 경주능력 부진마 처분기준에 해당되어 처분 받은 총 횟수”
- “발생횟수” 가 2회 또는 그 이상이고 도착차이가 각각 다른 경우 “2회 발생” 에 해당되는 기준 적용

□ 적용예외

- 대상·특별경주, 서울-부경 오픈경주 등 경주 격이 높은 경주의 경우
- 1위마의 탁월한 경주기록, 주행방해 받은 경우, 경주사고 등 부득이한 사유에 의해 발생한 것이라고 심판위원이 인정하는 경우
- 하위등급 경주(국5·6등급, 혼4등급)에서 도착차이가 “42마신 미만~30마신 이상” 발생한 경우 출전정지 대신 주행심사 처분으로 같음
* 이 경우 경주거리 1000m에서 경주기록이 1분 06초 이내일 경우 주행심사 처분 면제
- 그 밖에 안장변위 등의 사유로 정상주행이 곤란하여 발생한 것으로 인정되는 경우 등

해외 원정마의 입사 및 레이팅 부여 기준

1. 입사경험이 없는 국산마의 입사제한 연령 : 3세

구 분	초기 부여 레이팅
적용대상	○ ICSC(국제경주분류위원회) 분류에 따른 Part II 이상 국가에서 출전 ○ 해당국에서 1경주 이상 출전하고, 그 성적을 객관적으로 증명할 수 있는 말
기타사항	○ 국내 경마장에 입사, 출전경험이 있는 경주마가 해외원정 후 재입사하는 경우에는 별도의 연령제한을 하지 않음 (외부휴양마와 동일) ○ 원정마가 Stakes 이상 경주에 출전할 경우 입사제한 연령 연장 가능 ○ 원정마가 3세까지 출전한 경우에 한하여 검역수송기간 등을 고려하여 입사 연령 제한 연장 가능(단, 4세 이후 외국경주 출전 시 입사 불가)

2. 해외 원정마 레이팅 부여 기준

가. 국내 경주 미 출전 국산 해외 원정마 레이팅 부여 기준

□ 해외 일반경주(Part I국가)성적에 따른 국내 초기 레이팅 부여기준

구 분	1승마	2승마	3승마	4승마	5승 이상마
부여 레이팅	5등급 레이팅 30 수준	4등급 레이팅 45 수준	3등급 레이팅 60 수준	2등급 레이팅 75 수준	1등급 레이팅 95 수준

□ 해외 대상경주 성적에 따른 국내 최초 레이팅 부여 기준

구 분	초기 부여 레이팅
국제공인 Group(Grade) 경주 우승마	○ 1등급 상급 레이팅 98 부여 (경주격 · 우승 횟수 무관)
국제공인 Listed 경주 우승마 및 G경주 2-3위 입상마	○ 2등급 상급 레이팅 78 부여 (Listed 우승횟수, G경주 입상횟수 무관)

나. 국내 경주성적 보유 해외 원정마 레이팅 조정 기준

구 분	경주조건	1위	2위	3위	4위 이하
Part II 국가	일반경주	미조정			
	국제 Listed(해당국 G 경주)	+2	+1	미조정	
Part I 국가	일반경주	미조정			
	Listed 경주	+2	+1	미조정	
	Grade III	+3	+2	+1	미조정
	Grade II	+4	+3	+2	
	Grade I	+6	+4	+3	

3. 국내 입사 경험마 및 국산마의 외국 경주 출전 후 국내 (재)입사 시 출전기준

출발심사	주행심사
면제 (단, 출발훈련으로 대체)	면제(외국경주 최종 출전일로부터 120일 이내 국내 출전 시) * 상기 조건에서 120일 초과 시 장기휴양마로 간주, 주행심사 수검 필요

육성조련심사 개요

□ 시행일시 : 3월 ~ 11월(목장별 월 2회) / 10:00~

* 심사두수, 기상여건, 근무일정, 장소 등을 고려하여 기간·심사일 탄력적 운영

□ 심사장소 : 장수 및 제주 목장

□ 심사방식

구 분	심사 방식
심사 대상마	○ (연령기준) 국내산 23개월령 경과마(포입마 포함) ○ (입사기간 기준) 제주·장수목장 총 입사 60일 경과마
심사 항목	○ 기승조련, 출발조련, 주행조련, 주행능력 4개 항목 모두 합격(적정)시 최종합격
평가 주안점	○ 출발대 폐쇄공간 진입, 주립, 발진 적응능력 (앞문 닫힌 상태 진입 후 뒷문 잠금)
심사 시행방안	○ (육성심사 편성) 제주·장수목장 개별 심사신청 및 편성 ○ (회당 편성두수) 최대 3두 ○ (기승자격) 기승자격시험 합격자에 한해 기승

□ 심사항목

구 분	세부 심사 내용
기 승 조련	○ 주변 환경, 장구 적응 상태, 기승 상태의 안정성 ○ 기승자 기본 유도 명령 숙지 및 실행 상태 ○ 방향전환 및 보법 유연성
출 발 조련	○ 출발대 사물 및 소음에 대한 적응성 ○ 출발대 진입, 주립, 발진 안정성 ○ 출발대 문 개폐 적응성 및 안정성, 주변말 적응성
주 행 조련	○ 주행안정성, 직진성 및 주변말 적응성(어울림)
주 행 능력	○ 600m 직선·곡선 구간 장수 46초, 제주 49초 이내 주파 능력

* 심사 수검시 출발 및 주립보조 가능

* 세부 사항은 2019년 육성조련심사 시행계획에 의거 확정

레이팅 이의 신청서

			처리기한 : 즉시
마명	경주마 등급	마주	조교사
최근 출전일	경주번호	당초 레이팅	발표 레이팅
이의 신청 내용	<div style="margin-bottom: 20px;">○</div> <div style="margin-bottom: 20px;">○</div> <div style="margin-bottom: 20px;">○</div>		

위와 같이 레이팅 이의 신청서를 제출합니다.

2019년 월 일

신청인

(인)

고객 친화적 경주 시행방안

□ 추진개요

구 분	고객 참여형 경주명칭	경마시행 테마 설정	고객 친화적 경주명칭
주요 내용	고객이 직접 참여하여 경주명칭을 부여	월별(주별) 경마시행 및 고객 이벤트 테마 설정	1·2등급 경주 대상 고객 친화적 경주명칭 부여

□ 주요내용

구 분	추진절차
‘고객 참여형 경주명칭’ 부여	① 고객사연 및 기념일 공모(홈페이지, 오늘의 경주 등) ② 고객 사연 및 기념일 선정 → 경주 명칭 부여 ③ 스토리텔링(경마방송, 오늘의 경주 등을 통해 소개) ④ 명칭부여 경주 시행(선정고객 초청) ⑤ 시상식 개최(고객사연 소개 및 선정고객 시상식 참석)
경마시행 테마 설정 (예 : 농촌사랑의 달, 과천시 주간 등)	① 연간 경마시행 및 고객이벤트 테마 설정 (마케팅부 주관, 지역본부 고객안전부) ② 월별 테마에 따른 대고객 이벤트 기획 (마케팅부 주관, 지역본부 고객안전부) ③ 월별 테마에 따른 경주명칭 부여 (핸디캡전문, 지역본부 경마부) ④ 고객의견 수렴 및 개선사항 도출, 차기 테마 설정 시 환류 (마케팅부, 핸디캡전문)
‘고객 친화적 경주명칭’ 부여 (예 : ○○ 핸디캡 등)	① 고객 및 직원대상 ‘고객 친화적 경주명칭’ 제안 접수 (지역본부 고객안전부 및 경마부) ② 명칭 채택(핸디캡전문) ③ 월 경마계획 수립 시 1·2등급 경주 대상 명칭 부여 (핸디캡전문)

* ‘고객 참여형 경주명칭’ 부여는 각 지역본부에서 주관

마주 복색 일람

• 2018년 12월 현재 등록기준

렛츠런파크 서울 마주복색



마주 복색 일람

* 2018년 12월 현재 등록기준

렛츠런파크 부산경남 마주복색

					
(주) 금악목장	강봉한	김갑수	김경태	김봉겸	김홍수
					
김진영	김태관	김병갑	김형란	문결숙	박병현
					
박병알	배리 하워드 어윈	배은정	백수현	변수정	변창덕
					
송청아	신우철	안숙영	오종환	오시다 손스케	이결희
					
이종훈	이성남	이시종협회	이시환	이원태	임종재
					
장성근	정영식	조창환	조태만	조철달리오	최병부
					
준 강	한영희	함안군	(주)녹원목장(교차)	(주)디알엠씨티(교차)	김병진(교차)
					
김창식(교차)	삼정(교차)	서순배(교차)	오시다 가츠미(교차)	지대섭(교차)	최동천(교차)
					
커도노 시게오(교차)	코리아호스랜드(교차)	토마스 리(교차)	플레닉스(교차)		

대상경주 우승 마주 복색

* 마주명 가나다 순

고광숙	김병진	김갑수	김선식
			
<p>‘올웨이즈위너’ ‘17 서울마주협회장배(GII) 외</p>	<p>‘청담도끼’ ‘18 KNN배(GII) 외 다수 ‘엑톤블레이드’ ‘18 코리안더비(G I) ‘장산파워’ ‘17 일간스포츠배(L)</p>	<p>‘슈프림매직’ ‘16 KNN배(L)</p>	<p>‘파이널보스’ ‘17 코리안더비(G I) 외 다수 ‘서울의별’ ‘18 경기도지사배(GIII)</p>
김진영a	김태성	김창식	김형란
			
<p>‘돌아온포경선’ ‘18 Owner's Cup(GII) 외 다수</p>	<p>‘피케이파티’ ‘17 농협중앙회장배(L)</p>	<p>‘킹삭스’ ‘18 브리더스컵(G II) 외</p>	<p>‘파워블레이드’ ‘17 그랑프리(G I) 외 다수 ‘엑톤블레이드’ ‘17 브리더스컵(G II)</p>